

TV 15일

★이 프로그램은 방송사 사정에 따라 바뀔 수 있습니다.

KBS1	KBS2	MBC	KBC/SBS
00 KBS 뉴스광장	00 생방송 오늘 1~2부	00 MBC 뉴스투데이 1~2부	00 출발! 모닝와이드 1~2부
50 인간극장		10 광주 MBC 뉴스투데이 50 MBC 아침드라마 <주홍글씨>	15 KBC 뉴스지금 40 출발!모닝와이드 3부
25 아침마당	00 KBS 아침 뉴스타임	30 생방송 오늘아침	40 아침 연속극 <장미의 전쟁>
30 KBS 뉴스	00 희망리레이 20 아침드라마 <사랑하길 잘했어> 50 여유만만	30 MBC뉴스 45 기본종은 날	20 좋은아침 40 SBS 뉴스
00 무엇이든 물어보세요 55 TV동화 행복한 세상	00 여섯공감 55 비틀림 고요말	30 잉크MBC스페셜 <일곱살 인생>	30 SBS생생경제 40 KBC생활뉴스
00 KBS 뉴스 12	00 인간극장스페셜 1~2부(재)	00 MBC 뉴스 25 다문화 희망프로젝트 <우리는 한국인>	00 SBS 12 뉴스 30 글과 사진으로 읽는 세계문명지도(재)
00 KBS 걸작선 <결혼해주세요>(재)		15 MBC 주말특별기획드라마 <육안의 불꽃>(재)	30 마담의 식탁(재)
00 KBS 뉴스 10 KBS 월요특강	10 퀴즈쇼 사총사(재)	20 공감 특별한 세상 스페셜	00 SBS 뉴스 10 네트워킹현장 <고향이 보인다>
15 콘서트 필 및 재방송	00 KBS 뉴스타임 05 꼬마과학자 시드(재) 35 후토쇼 잃어버린 숲(재)	05 문화콘서트 난장 스페셜	10 테마스페셜(재)
00 KBS 오늘의 경제 10 KBS네트워크 특선 아름다운TV(추천)	00 TV유치원 30 뒤편행방 구조대	00 MBC뉴스 10 뽀뽀뽀 이이(재) 40 매직 테일즈	00 스킨2고 30 내마음의 크레파스 스페셜
00 KBS 뉴스 5 20 동물의 세계 40 남도지오그래피	00 TV유치원 30 사랑의 가족 30 성공예감	10 연예플러스	00 SBS 뉴스라이드 10 KBC 저녁뉴스 30 세상발견 유레카
00 6시 내고향 55 시청자클럽 우리사는세상	00 KBS 뉴스타임 05 리빙쇼 당신의 여섯시	00 6시 뉴스메거진 50 생방송 전국시대	30 생방송! KBC 투데이
00 KBS 뉴스네트워크 30 러브인 아시아	10 생생정보통	45 일일시트콤 <몽양 내 사랑>	10 시사타지 따따따 20 일일드라마 <호박꽃 순정>
25 일일연속극 <우리아 동해아>	50 1대100	15 일일연속극 <폭풍의 연인> 55 MBC 뉴스데스크	00 SBS 8 뉴스 25 KBC 8 뉴스 45 SBS 스포츠 뉴스 50 월화드라마 <파리디아스 목장>
00 KBS 뉴스 9	50 KBS 뉴스타임 55 월화드라마 <드림하이>	55 MBC 특별기획 드라마 <썩패>	55 SBS대기획 <아테나>
00 시사기획 KBS 10 45 세계는 지금			
00 KBS 뉴스 라인 40 콘서트 필	05 김승우의 승승장구	15 PD수첩	05 감시장
25 KBS 뉴스 35 KBS 특선월드 <골들의 위대한 삶>	15 스포츠 하이라이트 35 TV특강	10 MBC뉴스24 30 MBC프리뷰 <태양의 열매, 세계의 식탁을 바꾸다>	35 나이트 라인 45 휴먼토크 내마음의 고백

EBS

06:00 세계테마기행 <미지의 사막 요르단>	10:00 EBS 10시 뉴스 10:10 60분-부도	15:05 신기한 스텔버스 <어린이 孫子兵法>	20:00 세계의 교육현장
06:40 한국기행(논산)	11:10 최고의 요리비결 <한영숙의 맛있는 한상차림>	15:30 동동명 유치원(재)	20:30 EBS 뉴스
07:00 신나는 인생 5678	11:40 생방송 교육미당	15:50 꼬마새 마핀	20:45 지식채널 @
07:30 세계자연문화 유산	12:30 세계의 교육현장 <미국편>	16:00 레온	20:50 세계테마기행 <2,000km 대장정, 매콤글자>
07:35 빨간머리 앤	13:00 EBS 스페이스 공감 13:50 프로열전 <가자 그들이 사는 세상>	16:05 뽀뽀뽀 눈보리	21:30 한국기행(사산)
08:00 동동명 유치원	14:20 세계테마기행 스페셜 <중동의 붉은 꽃 요르단>	16:20 호기심 대장 포코요	21:50 다류 인생 2막
08:20 킥킥킥 맛있는 실험실	15:00 부와왕 코알라	16:30 또또비틀 찾아라	22:40 다류 인생 2막
08:30 꼬마버스 타요		16:40 상글링과 피지	22:50 다류 인생 2막
08:45 뽀뽀뽀 뽀로로		16:50 홀스여의 모험	23:00 <수학3-1>심
09:15 치료의 클래식 동요		17:15 슈퍼 와이	23:10 <수학3-1>심
09:25 재미있는 부키레카		17:40 특수요원(오재)	23:20 <수학3-1>심
09:35 제로노모의 모험		18:05 생방송 특!특! 보!보!너니	23:30 <수학3-1>심
		19:05 삼국지	23:40 <수학3-1>심
		19:30 한자 교육 드라마	00:05 세계테마기행 스페셜
			00:45 TV 평생대학

EBS플러스1

04:10 EBS 포스 <김경환의 작본과 통계>	13:00 수능특강 <최대성의 한국근현대사>
05:00 수능특강 <윤운규의 사회문화>	14:00 <가이불교의 한국지리>
05:50 <윤희석의 경제>	15:00 EBS탐스런 <이현종의 생물 I>
06:40 <인어영역>	16:00 <한종철의 생물 II>
07:30 EBS 포스 <최수일의 기하와 벡터>	17:00 기본과 특별한(재) <곽정원의 수학(심)>
08:20 EBS탐스런 <김지은의 경제지리>	18:00 <조연의 한국사>
09:10 <윤희석의 경제>	19:00 수능특강 <물리 II>
11:20 내신6급 <정승제의 수학(심)>	20:00 <화학 II>
12:10 수능특강 <화학 I>	21:00 <박상준의 수학 II>
	22:00 <삼주석의 수학 I>
	23:00 <류성원의 국사>

EBS플러스2

08:00 주택관리사 시험대비 강좌	15:50 <3학년1학기(수학)>
08:30 초등수학-매트레이닝	16:20 <4학년1학기(수학)>
09:00 중학 3학년 <국어>	16:50 <5학년1학기(수학)>
09:40 <수학 3-1>	17:20 <6학년1학기(수학)>
10:20 중학 1학년 <영어>	17:50 외국인을 위한 실용 한국어
11:00 왕초보 중학영어(영작)	18:30 중학 1학년 <비문학 I>
11:40 잊혀져 가는 것들 II	19:10 중학 3학년 <국어(재)>
11:50 중학 2학년 <영어>	19:50 중학 2학년 <영어(재)>
12:30 <수학 2-1>	20:30 <수학2-1(재)>
13:10 중학 3학년 <수학 3-1(재)>	21:10 중학 3학년 <국어(심)>
13:50 중학영어 독해 Level 1	21:50 <수학3-1(심)>
14:30 EBSe 초등영어	22:30 중학 1학년 <비문학 I(재)>
14:50 EBS 클립뱅크(2)	23:10 왕초보 중학영어 영작(재)
15:10 Sing Sing 영어동요	00:30 신원&세인 Easy Job English
15:20 초등내공 남남	

현빈 “베를린 영화제 즐기고 오겠습니다”

‘사랑한다, 사랑하지 않는다’, ‘만추’로 참여 ... 오늘 출국

“초청됐다 것만도 영광인데 두 작품을 가져가네요. 연기 인생의 1막을 끝내는 시점에서 잠깐 쉼표를 찍습니다. 좋은 거 보고 느낄 수 있는 기회가 온 것에 큰 의미가 있어요. 바쁜 일정이지만 최대한 즐기고 오고 싶습니다. 수상은 하늘이 알아서 해주겠죠.”

배우 현빈은 14일 왕십리CGV에서 열린 영화 ‘사랑한다, 사랑하지 않는다’의 기자회견에서 이 영화로 지난 10일 개막한 제61회 베를린국제영화제를 찾는 소감을 이같이 밝혔다.

현빈이 출연한 ‘사랑한다, 사랑하지 않는다’는 경쟁 부문에 초청됐고 ‘만추’는 포럼 부문에서 상영된다.

“사랑한다, 사랑하지 않는다”는 헤어지기로 한 커플의 3시간을 담담하게 따라간 영화로 현빈과 임수정이 출연했다.

이윤기 감독은 “영화를 볼 때 두 사람의 일거수일

투족을 옆에서 지켜보는 것 같은 느낌이 가깝게 와 닿았으면 좋겠다는 의도가 있었다”면서 “사건을 따라간다고보다 두 캐릭터의 마음 상태나 주변의 공기를 따라가야 하니 그런 설정을 했다”고 말했다.

이 감독은 베를린영화제에서 상을 타고 싶다는 생각은 전혀 없다고 했다. 그는 “큰 무대에서 많은 관객에게 영화를 소개하는 기회를 가졌다는 것 자체로 충분한 성과라고 생각한다”고 말했다.

임수정은 “다른 영화에서 해볼 수 없는 예술적 시도를 많이 할 수 있어서 가슴이 뻥 뚫린 것 같이 시원한 느낌이 있었다. 어느 때보다 하고 싶은 것들을 할 수 있었다”고 출연 소감을 밝혔다.

이 영화는 첫 장면부터 10분 가까운 시간 동안 두 인물의 대화를 끊지 않고 톤이크로 보여준다.

임수정은 이 장면에 대해 “어려운 신인데 호흡을 맞추고 마지막 날 촬영했다”면서 “NG가 많이 났다.



현빈·임수정·이윤기 감독(왼쪽부터)

대사가 워낙 길어 내가 한번 NG를 내면 다음엔 현빈 씨가 내는 식이었다. 누구 하나가 조금만 실수하면 다시 처음부터 촬영해야 했다”고 말했다.

현빈은 “통이크는 배우에게 큰 부담”이라면서 “오리엔트”를 나눠 하는 촬영보다 더 재미있었다”고 말했다.

현빈은 “시크릿 가든”의 주연을 생각하고 극장에 오시면 별로라고 생각할 수도 있을 것”이라면서 “호흡이 긴 영화라 받아들이는 준비하고 오셨으면 하는 바람이 있다”고 말했다.

이윤기 감독과 임수정, 현빈은 베를린영화제에 참석하기 위해 오는 15일 출국한다. 영화는 다음 달 3일 국내 개봉된다. /연합뉴스

제7회 서구정장배

상대를 의식한 반발

최강부 준결승전 2국 2보(10~26)

白 심재욱 6단 黑 임상빈 6단

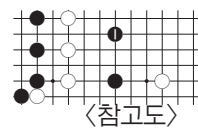
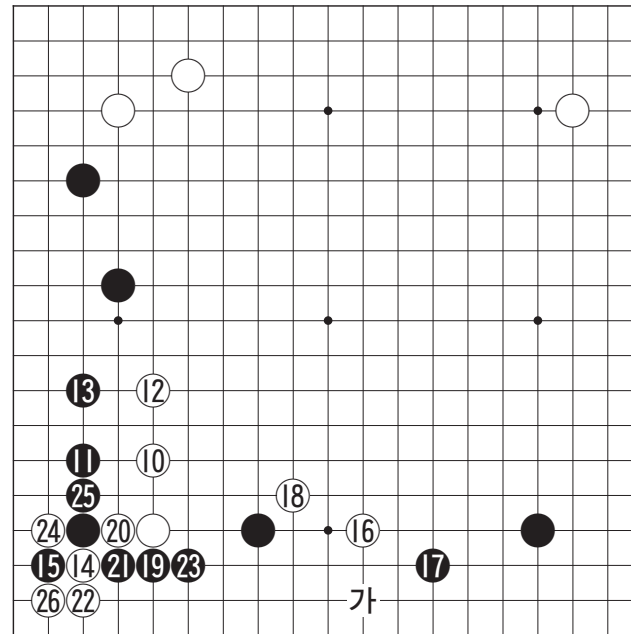

참고도

두 대국자는 오랫동안 많은 연습대국을 하고 있기 때문에

기풍이나 실력에 대해서는 너무나 잘 알고 있다. 치열한 머리싸움이 예상되는 상대들이다.

백 10으로 뛰어나간 정석은 14까지를 선수한 다음 16으로 협공하기 위한 예비 동작이다. 발빠른 심재욱 6단의 기질에

맞는 정석선택인 셈이다. 그런가 하면 협공당한 흑 한 점을 방치하고 대뜸 흑 17로

실리를 취하면서 역공을 취한 것도 다분히 실리파인 상대를 의식하는 동시에 스스로가 철저한 실리파인 임상빈 6단의 스타일이기도 하다.

이렇게 되면 백 18로 흑 한 점을 제압한 것은 당연한데 임상빈 6단은 예상외로 흑 19로 붙여 철저한 실리작전을 펴고 있다. 이 수는 백이 23으로 물러서주기를 기대한 것. 그러나 기세를 중시하는 심재욱 6단이 노타임으로 백 20으로 반발하여 순식간에 백 26까지 교환되었다. 25로 뚫지 않은 24도 흑의 실리작전을 다분히 의식하고 있는 진행이다.

오규철 9단 <본보 바둑해설위원>



굿모닝 잉글리쉬

오하오우 니혼고

니하오 쑹구워

한자 이야기

How long will you be gone
얼마나 가 계실건데요

A : How is it going?
B : Pretty good. Are you going to be taking vacation soon?
A : I'll have to see how busy we are next month.
B : I am leaving next week.
A : How long will you be gone?
B : Only a week.

A : 어떻게 잘 돌아가는가?
B : 정말 좋아요. 곧 휴가를 떠나실 예정이죠?
A : 다음 달 우리가 얼마나 바쁠지를 알아 봐야 할 것 같습니다.
B : 난 다음 주에 떠날거네.
A : 얼마나 가 계실건데요?
B : 딱 일주일이야.

* 자네 새 사무실에 가서 봐야 할 것 같네.
= I'll have to get over there and see your new office.
* 언제든지 오세요.
= Come over any time.

<동아 외국어학원 제공>
www.donga.tv ☎ 222-6253

先生のお宅の住所をご存じですか。
선생님 댁 주소를 아십니까

A : 先生のお宅の住所をご存じですか。
B : いいえ、存じません。
A : では、電話番号をご存じですか。
B : はい、電話番号は存じております。
A : 선생님 댁 주소를 아십니까.
B : 아니요, 모릅니다.
A : 그럼, 전화번호는 아십니까.
B : 예, 전화번호는 알고 있습니다.

お宅 댁 電話番号 전화번호
ご存じ -わかる 알다의 존경어
存じておる-わかる 알다의 겸양어

<이스카 일본어 전문학원 제공>
http://www.kjasuka.co.kr ☎ 232-1503

梦中情人 mèngzhōngqíng rén
이상형

남녀관계에서의 '이상형'을 어떻게 표현할까? 이상형(理想型)의 한자적 의미는 '내가 생각하는 최고의 상태' 정도로 번역되는데 한자 그대로는 중국어 사전에서는 '공속의 연인'이라는 '夢中情人'으로 번역됩니다. 夢中情人. 보시다시피 공속 - 현실이 아닙니다. 그리고 이상형이라고 말할 때 키 164에 몸무게, 또는 키 180에 근육질의 다분히 외모적 요소입니다. 솔직히 외모도 중요하지만 외모보다는 생각과 마음가짐입니다. 비슷한 표현으로 意中人 yìzhōng rén을 사용해도 됩니다.

<리틀차이나 중국어 전문학원>
www.littlechina.co.kr ☎ 233-9582

知音(zhīyīn)
알지, 소리음

知音(知音)은 거문고 소리를 듣고 안다는 뜻으로, 자기의 속마음까지 알아주는 친구를 말한다.

백야(伯牙)가 높은 산에 오르길 원하는 마음으로 거문고를 타면 종자기(鍾子期)는 옆에서 “참으로 근사하다. 하늘을 찌를 듯한 산이 눈앞에 나타나 있구나.”라고 말하였다. 또 백야가 흐르는 강물을 생각하며 거문고를 타면 종자기는 “기가 막하다. 유유히 흐르는 강물이 눈앞을 지나가는 것 같구나.”하고 감탄하였다. 종자기가 죽자 백야는 거문고를 부수고 줄을 끊은 다음 다시는 거문고를 타지 않았다고 한다.

[출전] 『열자(列子)』 <탕문편(湯問篇)>
* 급수 : 한자능력검정 5급 6급

<대능출판>
www.daeneungedu.com