TV 17일

★이 프로그램은 방송사 사정에 따라 바뀔 수 있습니다.

KBS1	KBS2		MBC	KBC/SBS
00 KBS 뉴스광장	00 생방송 오늘 1~2부	6	30 MBC 뉴스투데이 1~2부	00 출발! 모닝와이드 1~2부
50 인간극장		7	10 광주 MBC 뉴스투데이 50 MBC 아침드라마 〈주홍글씨〉	15 KBC 뉴스지금 40 출발! 모닝와이드 3부
25 아침마당	00 KBS 아침 뉴스타임	8	30 생방송 오늘 아침	40 아침연속극 〈장미의 전쟁〉
30 KBS 뉴스	00 희망 릴레이 20 아침드라마 〈사랑하길 잘했어〉 50 여유만만	9	30 MBC 뉴스 55 국회인사청문회 〈최시중 방송통신위원장 후보자〉	20 좋은아침
00 국회인사청문회 최시중 방송통신위원장 후보자		10		40 SBS 뉴스
	00 지구촌 뉴스 20 TV특강(재)	11		00 SBS 생활경제 40 KBC 생활뉴스
00 KBS 뉴스12	00 일일연속극 〈웃어라 동해야〉(재)	12	00 MBC 뉴스 25 늘 푸른 인생 스페셜	00 SBS 12 뉴스 30 하늘에서 본 지구 3
00 KBS 걸작선 〈결혼해주세요〉(재)	40 영상앨범 산(재)	1	15 주말연속극 〈반짝반짝 빛나는〉(재)	30 HD다큐시리즈 〈南道 남도〉(재)
00 KBS 뉴스 10 100년의 기업(재)	10 명작 스캔들(재)	2	20 추억이 빛나는 밤에 스페셜	00 SBS뉴스 10 국회인사청문회 〈최시중 방송통신위원장 후보자〉
10 TV 미술관(재)	00 KBS 뉴스타임 05 쿵아 쿵아(재) 35 후토스 잃어버린 숲(재)	3	10 왕종근의 아름다운 초대 스페셜(재)	
00 KBS 오늘의 경제 10 KBS 네트워크 특선 〈노장 불패 대전〉	00 TV 유치원 30 쁘띠쁘띠 뮤즈(재)	4	00 MBC 뉴스 10 우리아이 미래발견 재능무한대(재) 40 벼리의 시간여행	00 마법의 별 매제네이션2 30 꾸러기 탐구생활
00 KBS 뉴스5 20 동물의 세계 40 6시 내고향 20주년 특별기획 〈고향의 봄 귀촌을 노래하다〉	00 사랑의 가족 30 성공예감	5	10 한솥밥	00 SBS 뉴스퍼레이드 15 KBC 저녁뉴스 30 전국 TOP 10 가요쇼(재)
55 시청자칼럼 우리 사는 세상	00 KBS 뉴스타임 05 리빙쇼 당신의 여섯시	6	00 6시 뉴스매거진 50 생방송 전국시대	30 생방송! KBC 투데이
00 KBS 뉴스네트워크 30 한국인의 밥상	10 생생정보통	7	45 일일 시트콤 〈몽땅 내 사랑〉	10 시사터치 따따부따 20 일일드라마 〈호박꽃 순정〉
25 일일연속극 〈웃어라 동해야〉	40 KBS 뉴스타임 〈광주전남〉 50 체험! 삶의 현장	8	15 일일 연속극 〈남자를 믿었네〉 55 MBC 뉴스데스크	00 SBS 8 뉴스 25 KBC 8 뉴스 45 SBS 스포츠 뉴스 50 순간포착 세상에 이런일이
00 KBS 뉴스 9	50 KBS 뉴스타임 55 수목드라마 〈가시나무새〉	9	55 수목미니시리즈 〈로열 패밀리〉	55 드라마 스페셜 〈49일〉
00 역사스페셜 〈145년만의 귀향 외규장각 도서〉 45 세계는 지금		10		
00 KBS 뉴스라인 40 현장르포 동행	05 해피투게더	11	15 왕종근의 아름다운 초대 〈차명인 신광수〉	15 한밤의 TV연예
25 KBS 뉴스 35 KBS네트워크 기획 〈그린 오션 살 맛 나는 촌 이야기〉	15 스포츠 하이라이트 35 TV특강	12	00 MBC 뉴스 24 10 MBC 100분 토론	25 나이트 라인 45 한국의 숲(재)

EBS

06:00 선택 직업과 진로
06:30 극한직업 〈여성 경호원〉
07:00 수퍼와이
07:25 찾아봐요 체스와 함께
07:35 꼬마기관차 토마스와 친구들
07:45 뽀롱뽀롱 뽀로로
08:00 딩동댕 유치원
08:20 캐니멀
08:35 키득키득 실험실
08:45 한글기차 치포
08:55 부릉 부릉 부르미즈
09:10 방귀대장 뿡뿡이
09:25 뚝딱뚝딱 밥아저씨
09:35 출동! 소방관 샘
09:50 장난감 나라의 노디
10:05 미라벨의 동물극장
10:03 최고의 요리비결 〈최신애의 오감만족 매일 식단〉
11:00 60분 부모
12:00 EBS 정오뉴스
12:10 TV 입학사정관
13:00 세계테마기행 〈강인한 영혼의 땅 파키스탄〉
13:40 한국기행 〈대구〉
14:00 원더풀 사이언스
14:50 스크린 한국어
15:20 뽀롱뽀롱 뽀로로(재)
15:35 장난감 나라의 노디(재)
15:50 찾아봐요 제스와 함께(재)
16:00 딩동댕 유치원(재)
16:20 충동 원더펫
16:45 방귀대장 뿡뿡이(재)
17:00 부릉 부릉 부르미즈(재)
17:15 키득키득 실험실(재)
17:25 한글기차 치포(재)
17:35 뚝딱뚝딱 밥아저씨(재)
17:45 캐니멀(재)
18:00 창의·인성 프로젝트 생방송 톡! 톡! 보니하니
18:50 와글와글 친구들
19:00 오스카의 오아시스
19:10 쿵푸 스컹크
19:35 보물섬
20:00 동물일기
20:30 EBS 뉴스
20:45 지식채널ⓔ
20:50 세계테마기행
21:30 한국기행
21:50 하버드 특강 〈정의〉
22:50 극한 직업
23:10 하나뿐인 지구
00:00 지식채널ⓔ(재)
00:05 공부의 왕도
00:15 선생님 선생님 우리 선생님
00:45 EBS 스페이스 〈공감〉

EBS플러스1

04:10 EBS 포스 〈비문학〉
05:00 수능특강 〈박봄의 정치〉
05:50 〃 〈송기택의 윤리〉
06:40 〃 〈이아영의 외국어영역〉
07:30 EBS 탐스런 〈최경석의 한국근현대사〉
08:20 EBS탐스런 〈함보연의 사회문화〉
09:10 〃 〈한보라의 윤리〉
11:20 내신6감 〈정승제의 수학(하)〉
12:10 수능특강 〈박남정의 지구과학 I 〉
13:00 수능특강 〈이회명의 세계사〉
14:00 〃 〈민병권의 경제지리〉
15:00 EBS탐스런 〈송원희의 지구과학 I 〉
16:00 〃 〈최선묵의 지구과학 II〉
17:00 기본과 특별한 (재) 〈곽정원의 수학(하)〉
18:00 〃 〈영문법 즐겨찾기〉
19:00 수능특강 〈송점석의 생물 II〉
20:00 〃 〈한필규의 지구과학 II〉
21:00 〃 〈권주희의 생물 I 〉
22:00 〃 〈정진선의 물리 I 〉
23:00 〃 〈신승진의 세계지리〉

EBS플러스2

08:00 주택관리사 시험대비 강좌
08:30 검정고시 강좌
09:00 중학 3학년 〈영어〉
09:40 〃 〈국사〉
10:20 중3 퍼펙트 체크업 〈과학〉
11:00 Magic 중학영문법 Level 2
11:40 잊혀져 가는 것 들 II
11:50 중학 2학년 〈비문학2〉
12:30 〃 〈도덕〉
13:10 중학 3학년 〈한문〉
13:50 중학영어독해 Level 3
14:30 EBSe 초등영어
14:50 EBS 클립뱅크(2)
15:10 Sing Sing 영어동요
15:20 초등내공 냠냠
15:50 〃 3학년1학기 〈과학〉
16:20 〃 4학년1학기 〈과학〉
16:50 〃 5학년1학기 〈과학〉
17:20 동물일기
17:50 중학 1학년 〈수학 1-1〉
18:30 〃 〈과학〉
19:10 중2 퍼펙트 체크업 〈수학2-1〉(재)
19:50 중학 2학년 〈비문학2〉(재)
20:30 〃 〈도덕〉(재)
21:10 중학 3학년 〈영어〉(재)
21:50 〃 〈국사〉(재)
22:30 중3 퍼펙트체크업 〈과학〉(재)
23:10 Magic 중학영문법 Level 2

다큐 '죽음을 바라보는 세가지 시선'

KBS 2TV '금요기획', 18일 방영

KBS 2TV '금요기획'은 오는 18일 밤 11시5분 '죽음을 바라보는 세 가지 시선'을 방송한다.

프로그램은 죽음의 정의 및 '가치'에 대한 연구, 죽음을 소재로 한 리얼리티 프로그램 등을 소개하면서 죽음에 대한 재해석을 시도한다.

서울대 법의학과의 이윤성 교수는 죽음을 '순간적으로 발생하는 사건이 아닌, 일정한 시간을 두고 점진적으로 일어나는 생물학적 소실의 과정'으로 정의한다.

또 영국 사우샘프턴 대학의 샘 파니아 교수는 가사상태(NDE, Near Death Experience)를 경험한 사람들을 대상으로 한 연구 결과를 토대로 삶과 죽음의 중간지점이 있다고 주장했다. 하지만 이 주장은 과학적 근거가 부족해 주류 이론으로 인정받지 못했다.

사람에 따라 달라지는 죽음의 '가치'에 대한 연구도 있다. 영국 경제학자 오스왈드는 최근 발표한 연구보고서를 통해 "사망사고의 피해자에 대한 법원의 보상금 산정은 자의적으로 이루어지는 경향이 있다"면서 보다 합리적이고 공평한 보상금 지급을 위해서는 죽음의 가치에 대한 연구가 선행되어야 한다고 강조했다.

실제로 제작진이 한 보험회사에 59세의 경비원과 대기업 부사장이 사망할 경우 각각 얼마의 보험금을 받을 수 있는지 문의한 결과, 경비원이 받을 수 있는 보험금은 4천만원에 불과했지만 대기업 부사장의 경우에는 100억원이나 됐다.

죽음은 때로 리얼리티 프로그램의 소재가 되기도 한다.

영국 리얼리티 TV 쇼 '빅 브라더'에 출연해 유명세를 탄 제이드 구디는 말기 암 판정을 받자 거액의 출연료를 받고 자신의 투병 생활을 방송에 내보냈다.

구디의 선택은 곧 '죽음마저 돈벌이에 활용한다'는 비난에 부딪혔지만, 그의 선택이 어린 두 아들의 장래를 위한 것이었음이 밝혀지면서 논란은 새로운 국면을 맞았다. /연합뉴스

카라 구하라, '시티헌터' 데뷔

그룹 카라의 구하라〈사진〉가 드라마 '시티헌터'를 통해 연기자로 데뷔한다.

소속사인 DSP미디어는 "구하라가 시트콤 카메오 출연과 일본 드라마 '우라카라'에 출연한 적은 있지만 정식 연기 데뷔는 처음"이라며 "아직 카라 일부 멤버들과 전속 계약 문제가 해결되지 않았지만 우선 개별 활동을 재개하기로했다"고밝혔다.

구하라는 오는 5월 SBS에서 방송되는 '시티헌터'에서 대통령의 재수생 딸로 통통 튀는 캐릭터를연기한다.

'시티헌터'는 일본의 인기 동명 만화를 원작으로 한 드라마로 이민호, 박민영 등이 캐스팅됐다. /연합뉴스

제4회 광양시장배

공방의 와중에서 한 수의 차이

최강부 결승전 6보(76~89)

白 정장효 5단 黑 박광주 5단

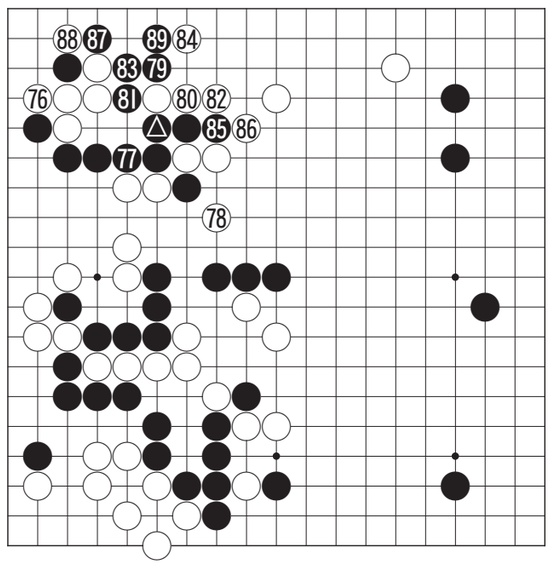

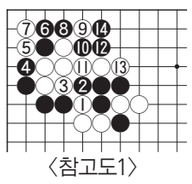

〈참고도1〉

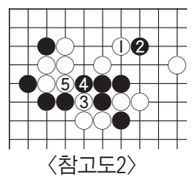

〈참고도2〉

△로 잇고보니 단단하던 백의 족쇄가 많이 풀린 모습이다. 정장효 5단도 고민에 빠졌다. 당장 '참고도1'처럼 백 1로 나가 끊으려고 해도 흑이 4로 밀고 들어오는 뒷맛이 보기보다 나쁘다. 백은 5로 끊어야만 하는데 흑 6 이하 14까지 되고보면 거꾸로 귀의 백이 잡히고 만다.

그래서 가장 단단하게 둔다는 것이 그만 백 76으로 막고 말았는데 이 수는 깔끔하기는 하나 한 수가 놀았다. 치열한 공방의 와중에서 한 수의 차이는 목숨과도 같다. 이 수로는 '참고도2'의 백 1로 둔 다음 3으로 끊어야 했다. 그랬으면 귀의 맛이 사라져 좌변의 흑 석점을 깨끗하게 잡을 수 있었다.

흑 79가 좋은 맥점으로 89까지 큰 수가 날 것같은 조짐이 보이는 국면이다.

오규철 9단
〈본보 바둑해설위원〉

知天命이 보는 오늘의 운세 3월 17일(음 2월 13일 辛未)

子 36년생 결정은 신중하게 실행은 빠르게 진행하라. 48년생 근친자와 돈거래는 신용상실의 실마리. 60년생 서두르면 들어오던 복도 달아나니 원만히 대처하라. 72년생 해야 할 일 분명 있다. 84년생 나이에 관계치 말고 진행하라. 행운의 숫자 : 21,25

丑 37년생 도움 줄 수 있을 때 도우면 자연스레 득재한다. 49년생 딸들을 살펴보라 대고가 발생 할 수다. 61년생 뜻밖의 재난을 만나도 대비하고 있으면 큰 고생은 없다. 73년생 보답을 바라지 말고 도우라. 85년생 분주한 하루로다. 행운의 숫자 : 08,37

寅 38년생 상대의 고민을 도우면 자신도 평안하다. 50년생 소망이 이루어지니 준비하고 있으라. 62년생 양보 하면 쉬운 일이 고집으로 인해서 꼬일 수 있다. 74년생 옛 일이 괴롭히니 주변정리를 잘하라. 행운의 숫자 : 09,36

卯 39년생 오전은 편안하지만 오후는 바빠지리라. 51년생 외로운 독신자는 새로운 인연이 생긴다. 63년생 조금만 더 노력하면 주변의 부러움을 살 것이다. 75년생 주변이 변화하니 대안을 마련하라. 행운의 숫자 : 07,40

辰 40년생 직업직장 변동이 있을 수 있다. 52년생 차근차근 전진하면 큰 발전이 있을 수다. 64년생 춤추고 노래하나 마음이 무거우니 안정을 취하라. 76년생 친구가 찾아오니 즐겁기만 하구나. 행운의 숫자 : 21,25

巳 41년생 현실적인 일에 집중하라 고민이 커진다. 53년생 흐리던 날씨가 개이고 쨍하니 해가 뜨리니 미리미리 준비하라. 65년생 간절하게 바라던 일이 이루어지니 감사하며 지내라. 77년생 거리낌이 없다. 행운의 숫자 : 14,38

午 42년생 뜬 구름은 잡히지 않으니 생각지도 말아라. 54년생 말다툼만 피하면 평화스런 하루로다. 66년생 먼 곳에서 기다리던 소식이 들려오니 기쁜 날이다. 78년생 몸은 고달프나 마음은 평안하니 가족을 둘러보라. 행운의 숫자 : 17,29

未 43년생 상대를 힘들게 하면 자신은 더욱 힘들어진다. 55년생 새벽녘의 화재가 보일 수도 있으니 주의해야 한다. 67년생 생각 없는 말 한마디가 이웃을 울린다. 79년생 속단은 이르고 노력이 더 필요하다. 행운의 숫자 : 03,45

申 44년생 솔로는 외출하라 좋은 인연이 생길 수 있다. 56년생 순리대로 처리하면 만사형통하리라. 68년생 시비는 무례한 언동에서 발생하니 생각하고 말하라. 80년생 아내를 살펴보라 대고가 있을 수다. 행운의 숫자 : 05,26

酉 45년생 아들이 고민하니 고민을 들어보라. 57년생 어른이 안 보이니 두루두루 살펴보라. 69년생 억울한 일이 생겨도 당황하지 마라 저절로 해결된다. 81년생 예기치 않은 사고가 있을 수도 있다. 행운의 숫자 : 01,35

戌 46년생 오늘은 평안하다 휴식을 취하고 내일을 대비하라. 58년생 외출할 때 차량을 주의하면 소화에 그치리라. 70년생 잔치 집에 가지만 마음은 무겁다. 82년생 진행하는 일을 한 번 더 살펴보라. 행운의 숫자 : 18,32

亥 47년생 행한 일을 생각해보라 큰 화의 불씨가 보인다. 59년생 허황된 일을 벌이지 마라 망신살이 옆에 있다. 71년생 활동에 장애가 올 수도 있으니 부모님의 건강을 살펴보라. 83년생 겉은 화려하나 속은 비어있다. 행운의 숫자 : 04,44

www.cafe.daum.net/sajoo114 ☎011-632-6121

굿모닝 잉글리쉬

What shall I tell him it is about?
그분에게 무슨 일이라고 말할까요?

A : What is my schedule like for the rest of the week?
B : You are free except for Thursday morning.
A : Good. See if you can arrange a meeting with Bob Kim for Tuesday afternoon.
B : What shall I tell him it is about?

A : 이번주 나머지 제 일정이 어떻게 되죠?
B : 목요일 오전을 제외하고서는 시간이 있습니다.
A : 좋아요. 이번주 화요일 밥킴하고 회의를 할 수 있는지 알아봐 주세요.
B : 그분에게 무슨 일이라고 말할까요?

* except for = ~을 제외하고서
* be free = 시간이 여유가 있다.
* arrange a meeting = 모임을 잡다

〈동아 외국어학원 제공〉
www.donga.tv ☎ 222-6253

오하요우 니혼고

紅茶には目がなくて。
홍차라면 무조건 좋아해서

A : お茶を入れようか。
B : お構い無く、どうぞ。
A : 紅茶がありあるけど、どう。
B : そう、紅茶には目がなくて。
A : 차 끓여 줄까.
B : 나한테 상관 말고 좋을 대로 해.
A : 홍차가 있는데 어때.
B : 그래 홍차라면 무조건 좋아해서.

[단어정리]

お茶を入れる 차를 내다
お構い無く 상관하지 마시고
目がない 무턱대고 좋아함

〈아스카 일본어 전문학원 제공〉
http://www.kjasuka.co.kr ☎ 232-1503

니하오 쭝구워

磨洋工 mó yáng gōng
서양식 건축기술(태만한 근무자)

磨工은 중국에서 전통 건축에 행해지는 모든 기술을 가리키는 말이고, 磨洋工은 서양건축(洋工)에 행해지는 기술입니다.

중국에서 서양식 건물은 공식적으로 의화단 사건(1900년) 이후에 지어지게 됩니다. 당시 외국 연합국은 의화단 사건 배상금(庚子赔款 gēng zǐ péi kuǎn)으로 중국을 식민지화 하는 정책적인 건축물을 짓게 됩니다. 거대한 건물을 지으면서 전통 중국 건축기법에 서양식의 기법이 접목됩니다.

건설 현장의 기본 노동자는 중국 사람이었고, 중국 입장에서는 달갑지 않은 건물이었습니다. 건축기법은 낯설고, 원하지 않는 건물이었으니 당연 예정된 기간내에 공사가 진행되기 어려웠겠죠. 자연 효율도 떨어지고 시간도 오래 걸리고… 여기에서 유래해 효율이 떨어지거나 게으름을 피우게 되는 경우를 들어 "磨洋工(서양식 건축기술)" 이라고 말하게 되고, 이 의미가 넓게 쓰여 태만하게 굴거나 일을 지체시키는 말로 사용되었다고 합니다.

〈리틀차이나 중국어 전문학원〉
www.littlechina.co.kr ☎ 233-9582

한자 이야기

敬遠(경원)
공경 경, 멀 원

경원(敬遠)은 겉으로는 공경하는 체하면서 가까이하지는 아니함을 뜻한다.

공자(孔子)에게 번지(樊遲)라는 제자가 물었다. "선생님, 지(知)란 무엇입니까?" 공자는 "사람이 해야 할 도리를 다하고자 노력하고 혼령(魂靈)이나 신(神)에 대해서는 존경하되 멀리한다면, 이것을 지(知)라고 할 수 있을 것이다."라고 했다. 즉, 귀신과 같은 불가사의한 존재에 의지하여 살아가기보다는 현실에서 자신을 수양하고 도덕적인 완성을 위해 정진함이 중요하다는 뜻이다. 그러나 오늘날에는 자신보다 뛰어난 인격이나 실력을 지닌 사람을 사귀기를 꺼리거나 멀리한다는 뜻으로 사용되고 있다.

[출전] 『논어(論語)』 〈옹야편(雍也篇)〉
※ 급수 : 한자능력검정 5급 6급

〈대능출판〉
www.daeneungedu.com