TV 19일

★이 프로그램은 방송사 사정에 따라 바뀔 수 있습니다.

KBS1	KBS2		MBC	KBC/SBS
00 KBS 뉴스광장	00 굿모닝 대한민국 1~2부	6	00 MBC 뉴스투데이 1~2부	00 출발! 모닝와이드 1~2부
50 인간극장	55 KBS 스포츠 타임	7	10 광주 MBC 뉴스투데이 50 MBC 아침드라마 〈당신 참 예쁘다〉	15 KBC 뉴스지금 40 출발모닝와이드 3부
25 아침마당	00 KBS 아침 뉴스타임	8	30 생방송 오늘 아침	40 아침 연속극 〈미쓰 아줌마〉
30 KBS 뉴스	00 생활의 발견 오감도 20 아침드라마 〈두근두근 달콤〉	9	30 MBC뉴스 45 기분 좋은 날	20 좋은아침
00 무엇이든 물어보세요 55 TV동화 행복산 세상	00 여유만만	10		40 SBS 뉴스
00 방송기자클럽 초청토론회 〈홍준표 한나라당 대표〉	00 지구촌 뉴스 20 TV 특강(재)	11	00 방송기자클럽 초청토론회 〈홍준표 한나라당 대표〉	00 방송기자클럽 초청토론회 〈홍준표 한나라당 대표〉
00 KBS 뉴스 12	00 인간극장 스페셜 1~2부(재)	12	00 MBC 뉴스 15 다문화 희망 프로젝트 〈우리는 한국인〉	00 SBS 12 뉴스 30 세계의 길을가다(재)
00 KBS 걸작선 〈성균관 스캔들〉(재)		1	05 수목미니시리즈 〈넌 내게 반했어〉(재)	30 도전! 슈퍼대디(재)
00 KBS 뉴스 10 전국 남녀 대학·실업연맹 하키대회 결승전	10 퀴즈쇼 사총사(재)	2	10 경제매거진 M(재) 55 왕종근의 아름다운 초대 스페셜	00 SBS 뉴스 10 네트워크 현장 고향이 보인다
45 아름다운 사람들(재) 55 바른말 고운말(재)	00 KBS 뉴스타임 05 다오배찌 붐힐 대소동(재) 35 달의 신나는 우주여행	3	50 MBC뉴스	10 세계 고산지대를 가다
00 KBS 오늘의 경제 10 KBS네트워크 특선 보물섬 〈제주〉	00 TV 유치원 30 딸기가 좋아	4	00 뽀뽀뽀 아이조아 30 싸이킥 히어로	00 안녕 자두야 30 트럭타고 세계여행
00 KBS 뉴스 5 20 동물의 세계 40 남도지오그래피	00 사랑의 가족 30 희망 릴레이	5	00 일일시트콤 〈몽땅 내 사랑〉(재)	00 SBS 뉴스퍼레이드 15 KBC 저녁뉴스 30 세상발견 유레카
00 6시 내고향 55 시청자칼럼 우리사는세상	00 KBS 뉴스타임 05 리빙쇼 당신의 여섯시	6	00 6시 뉴스매거진 50 생방송 전국시대	30 생방송! KBC 투데이
00 KBS 뉴스 7 30 러브 인 아시아	00 생생정보통	7	45 일일시트콤 〈몽땅 내 사랑〉	10 시사터치 따따부따 20 일일드라마 〈당신이 잠든 사이〉
25 일일연속극 〈우리집 여자들〉	20 생방송 세계는 지금 50 1대100	8	15 일일연속극 〈불굴의 며느리〉 55 MBC 뉴스데스크	00 SBS 8 뉴스 25 KBC 8 뉴스 45 SBS 스포츠 뉴스 50 기자가 만난 세상 〈현장 21〉
00 KBS 뉴스 9	50 KBS 뉴스타임 55 월화 드라마 〈스파이 명월〉	9	55 월화 드라마 〈미스 리플리〉	55 월화미니시리즈 〈무사 백동수〉
00 시사기획 KBS 10 50 아름다운 사람들		10		
00 KBS 뉴스 라인 40 집중인터뷰 이.사.람	05 김승우의 승승장구	11	15 PD수첩	15 강심장
25 KBS 뉴스	15 스포츠 하이라이트 35 TV특강	12	10 MBC뉴스24 25 스포츠 하이라이트 30 여름특집 산골음악회	50 나이트 라인

EBS

06:00 신나는 인생 5678
06:30 직업의 세계 〈일인자〉
07:00 오스카의 오아시스
07:10 정글북
07:35 꼬마기관차 토마스와 친구들
07:45 뽀롱뽀롱 뽀로로
08:00 딩동댕 유치원
08:20 로보카 폴리
08:35 숲 속 친구 파파룰라
08:50 아기 고릴라 둥둥이
08:55 깨미
09:10 방귀대장 뿡뿡이
09:25 부릉! 부릉! 브루미즈
09:40 팅가팅가 이야기
09:55 레온
10:00 최고의 요리비결 〈최신애의 값싼재료로 명품밥상차리기〉
10:30 60분 부모
11:30 세계의 교육현장
12:00 EBS 정오뉴스
12:10 TV 평생대학 〈역사이야기〉
13:00 초등 1년 여름방학생활
13:20 초등 3년 여름방학생활
13:40 초등 5년 여름방학생활
14:00 다큐프라임
14:50 외국인을 위한 한국어 〈중급〉
15:20 뽀롱뽀롱 뽀로로(재)
15:35 깨미(재)
15:50 내친구 티미(재)
16:00 딩동댕 유치원(재)
16:20 특수요원 오소
16:45 방귀대장 뿡뿡이(재)
17:00 부릉! 부릉! 브루미즈(재)
17:15 숲 속 친구 파파룰라(재)
17:30 팅가팅가 이야기(재)
17:45 로보카 폴리(재)
18:00 생방송 톡 톡 보니하니
18:50 와글와글 친구들
19:00 오스카의 오아시스
19:10 정글북
19:35 모래요정 바람돌이
20:00 TV로 보는 원작동화
20:30 EBS 뉴스
20:45 지식채널 ⓔ
20:50 세계테마기행 〈지중해의 자존심, 코르시카 정복되지 않는 땅, 보니파〉
21:30 한국기행
21:50 다큐프라임
22:40 직업의 세계 〈일인자〉
23:10 다큐 10+ 〈화성의 생명체를 찾아서〉
00:00 지식채널 ⓔ(재)
00:05 세계의 교육현장
00:35 TV 평생대학 - 역사이야기

EBS플러스1

04:10 EBS 포스 〈김경한의 적분과 통계〉
05:00 EBS 수능특강 〈윤윤구의 사회문화〉
05:50 〃 〈윤희석의 경제〉
06:40 〃 〈윤혜정의 언어영역〉
07:30 EBS 포스 〈최수일의 기하와 벡터〉
08:20 EBS탐스런 〈김지은의 경제지리〉
09:10 〃 〈김종국의 경제〉
11:20 EBS 내신6감 〈정승제의 수학(상)〉
12:10 EBS 수능특강 〈기상호의 화학 I〉
13:00 EBS 수능특강 〈최태성의 한국근현대사〉
14:00 〃 〈강봉균의 한국지리〉
15:00 EBS탐스런 〈여한종의 생물 I〉
16:00 〃 〈한종철의 생물II〉
17:00 EBS 기본과 특별한 (재) 〈곽정원의 수학(상)〉
18:00 〃 〈조연의 한국사〉
19:00 수능특강 〈장인수의 물리 II〉
20:00 〃 〈이은희의 화학 II〉
21:00 〃 〈박상준의 수학 II〉
22:00 〃 〈심주석의 수학 I〉
23:00 〃 〈류성완의 국사〉

EBS플러스2

08:00 교원 임용 시험대비 강좌
08:30 과목별 검정고시 핵심특강
09:00 TV 여름방학특강 중3 〈국어〉
09:40 〃 〈수학〉
10:20 〃 〈영어〉
11:00 〃 〈국어〉
11:40 수학의 원리 마테마티카
11:50 나의 첫번째 영어쓰기 노트
12:30 TV 여름방학특강 중1 〈수학〉
13:10 TV 여름방학특강 중3 〈영어〉
13:50 중학영어 독해 Level 1
14:30 초등 6 영어 Ready Set Go
14:50 EBS 클립뱅크
15:10 수학의 원리 마테마티카(재)
15:20 Go Go Timegirl
15:40 Word Circus
16:00 Wow! Gameland
16:20 초등1년 EBS 여름방학생활
16:40 초등3년 EBS 여름방학생활
17:00 초등5년 EBS 여름방학생활
17:50 영어 원서 읽기
18:30 TV 여름방학특강 중3 〈국어〉
19:10 〃 〈수학〉
19:50 〃 〈영어〉
20:30 TV 여름방학특강 중1 〈수학〉
21:10 중학 영단어 30일 완성 Level2
21:50 나의 첫번째 영어쓰기 노트
22:30 영어 원서 읽기(재)
23:10 Enjoy Stories-level2
23:50 수학의 원리 마테마티카

공지영·여균동 등 13명 "MBC 출연 않겠다"

고정 출연자 제한 개정안에 각계 인사 항의

소설가 공지영과 영화감독 여균동, 서울대학교 조국 교수 등 각계 인사 13명은 18일 MBC의 고정출연자 제한규정에 항의하며 MBC 출연을 하지 않겠다고 밝혔다.

공연기획자 겸 성공회대 겸임교수 탁현민씨는 이날 여의도 MBC 본사 앞에서 트위터를 통해 취합한 출연거부 명단을 발표하고 제한규정에 항의하는 1인 퍼포먼스를 벌였다.

탁 씨는 "앞으로 매주 월요일 명단을 취합해 트위터를 통해 발표할 예정"이라고 말했다.

탁 씨가 발표한 명단에는 세명대 제정임 교수, 영화제작자 김조광수, 성공회대 김창남 교수, 김광수경제연구소 선대인 부소장, 작가 지승호 등이 포함됐다.

제정임 교수는 전날 페이스북을 통해 "해당 조항은 표현의 자유, 언론의 자유를 침해할 수 있는 독소조항"이라며 "즉각 철폐를 촉구하는 의미에서 주 1회 참여하던 MBC 라디오 '손에 잡히는 경제' 출연을 중단하기로 결정했다"고 밝혔다.

MBC가 최근 개정한 방송심의규정은 사회적 쟁점과 관련해 특정 의견을 공개적으로 지지 또는 반대하는 행위로 회사의 공정성이나 명예와 위신을 손상하는 경우 고정출연을 제한한다는 내용을 담고 있다.

이 규정에 의해 배우 김여진의 '손석희의 시선집중' 출연이 최근 취소됐다. /연합뉴스

'해리포터와 …' 주말 오피스 1위

해리포터 시리즈의 마지막편인 '해리포터와 죽음의 성물 2'가 주말 박스 오피스 1위를 차지했다.

18일 영화진흥위원회 영화관입장권통합전산망에 따르면 지난 13일 개봉된 '해리포터와 죽음의 성물 2'는 지난 주말 813개 상영관에서 129만3천151명(50.5%)을 동원, '트랜스포머 3'를 제치고 1위에 올라섰다.

이 영화는 미국에서도 지난 주말 1억6천860만 달러(한화 1천785억원)의 흥행수입을 올려 개봉 첫 주말 최대 수입 기록을 갈아치웠다. 이전까지 미국 내 첫주 최대 수입 기록은 배트맨 시리즈의 '다크 나이트'가 보유하고 있었다.

'트랜스포머 3'는 국내에서 지난 주말 '해리포터…'보다 많은 877개관에서 상영됐음에도 63만7천106명(24.9%)을 동원하는 데 그쳐 2위로 내려앉았다. 그러나, 이 영화는 누적관객수로 692만9천707명을 기록, 한국영화 '써니'(692만5천543명)를 누르고 올해 최고 흥행작으로 떠올랐다. /연합뉴스

제20회 光日盃 광주·전남 직장바둑대회

공수를 역전시킨 연이은 악수

1회전 5보(59~77)

白 이상의 5단 (광주시청A) 黑 정장효 5단 (포스코)

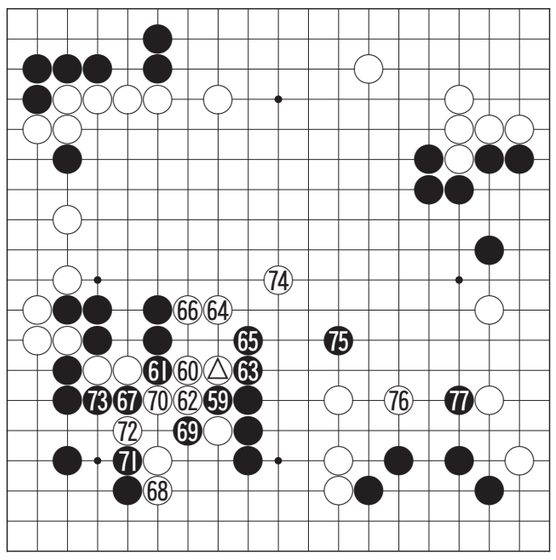

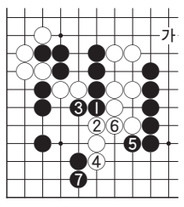

〈참고도〉

△로 가까스로 탈출하여 그야말로 토끼가 용궁을 빠져나온 형국이다. 어쨌든 탈출해서는 백이 위기를 벗어났으며 흑은 한 것이 없게 되었다.

이렇게 되자 거꾸로 정장효 5단이 흔들리기 시작한다. 흑 67로 백 두 점을 잡았으나 이 수가 또 무책이었다. 이상의 5단이 때를 놓치지않고 백 68로 막아가자 그 좋던 흑의 진지가 완전히 무너지고 있다.

흑 67로는 '참고도'의 흑 1로 막아가야 했다. 백 2로 막으면 이하 7까지 귀의 흑집이 지켜지고 하변을 넘는 수가 남아 흑 대마도 안전하다. 또 백 2로 그냥 6에 이으면 선수를 뽑아 '가'의 요처로 달려갈 수 있다.

실전은 흑 69가 또 연이은 악수가 되어 백 74의 요처를 당하고 말았다. 순식간에 공수가 완전히 역전된 순간이다. 흑 77이 까다로운 수로 백의 응수가 궁금한 장면이다.

오규철 9단
〈본보 바둑해설위원〉

知天命이 보는 오늘의 운세 7월 19일(음 6월 19일 乙亥)

子 36년생 소일거리로는 서예가 최고. 48년생 삶을 이끈 원동력은 가족애. 60년생 금융에 투자하는 것보다 인간에 투자하는 것이 더 낫다. 72년생 위기를 모면하는 가장 좋은 수단은 기지이다. 84년생 데이트 신청에 성공한다. 행운의 숫자 : 01, 22

丑 37년생 문화 해설사에 매력을 느낀다. 49년생 계약은 투명하게 해야겠다. 61년생 기회는 모든 이에게 찾아오지만 잘 활용하는 자의 것이다. 73년생 솔직한 고백이 오해를 풀 수 있는 지름길이다. 85년생 히트 상품을 구입한다. 행운의 숫자 : 67, 77

寅 38년생 동네 골목을 깨끗하게 청소한다. 50년생 커피숍에서 만날 귀빈이 인생의 전환점을 마련해 줄 수도 있다. 62년생 사업성과 창의성 간의 균형이 중요하다. 74년생 개으른 자는 패배한다. 행운의 숫자 : 87, 80

卯 39년생 자손들에게 인생 상담의 길라잡이가 되어준다. 51년생 형제간에 좋은 정보를 주고 받는다. 63년생 회사에 헌신적으로 일한 공이 드러나겠다. 75년생 화가 있으면 복도 있다. 행운의 숫자 : 34, 83

辰 40년생 물을 자주 마시게 된다. 52년생 드라마와 같은 꽃 중년의 로맨스가 펼쳐진다. 64년생 상설 매장에서 운동화를 구입한다. 76년생 열정만 있으면 위기를 극복할 수 있다. 행운의 숫자 : 55, 37

巳 41년생 감탄사를 연발할 일이 있다. 53년생 극단적인 선택을 할 필요는 없다. 65년생 덕에서 요구되는 것은 자기 자신을 지배하는 것이다. 77년생 어설픈 사업 구상은 위험하다. 행운의 숫자 : 61, 13

午 42년생 전화할 때 발음을 정확히 하자. 54년생 만성 피로를 해소하는 휴가가 필요하다. 66년생 신념과 현실 사이에서 심한 갈등. 78년생 수면 시간을 조절해야겠다. 행운의 숫자 : 51, 84

未 43년생 추위에 떨어봐야 태양의 따뜻함을 안다. 55년생 화제가 식상 하다면 굳이 동참할 필요 없다. 67년생 부모님을 찾아 뵙고 즐겁게 해드리자. 79년생 유명한 인터넷 논객과 통화한다. 행운의 숫자 : 76, 88

申 44년생 신비한 정신 세계를 접할 수 있다. 56년생 도심으로의 접근성이 좋은 점포를 알아본다. 68년생 옥도 깍지 않으면 그릇을 이루지 못한다. 80년생 헬스장에서 반가운 동창생을 만난다. 행운의 숫자 : 65, 02

酉 45년생 흙을 밟으며 자연의 향수를 만끽한다. 57년생 직장의 중요한 일에 깊이 관여한다. 69년생 사업자는 새로운 아이템을 계발하는 영감을 얻는다. 81년생 직장에서 모범 사원으로 선정되겠다. 행운의 숫자 : 70, 52

戌 46년생 손상되기 쉬운 골동품을 안전하게 관리해야겠다. 58년생 분쟁의 근본적인 원인을 분석해 봐야 한다. 70년생 자녀의 학습은 동기 부여부터 시킬 때다. 82년생 물레방아는 흘러 가버린 물로 돌릴 수 없다. 행운의 숫자 : 85, 47

亥 47년생 의외의 일을 떠맡게 된다. 59년생 은행권 신용 등급이 오르겠다. 71년생 집안의 주방 위생을 점검해 보자. 83년생 연인과 연극을 함께 본다. 행운의 숫자 : 57, 77

www.cafe.daum.net/sajoo114 ☎010-9790-8237

우리말 나들이

그러므로/그럼으로

'그러므로'와 '그럼으로'는 소리가 같아서 실제 표기를 할 때 종종 헷갈려 하는 경우다.

'그러므로'는 '그러니까'의 뜻 즉, '그러하기 때문에' 또는 '그렇게 하기 때문에'라는 의미고, '그럼으로'는 '그렇게 하는 것으로'의 뜻을 갖고 있다.

① 연아는 평창 동계 올림픽 유치를 위해서 열심히 영어 공부했다. 그러므로 동계 올림픽을 유치하게 될 것이다.

② 연아는 평창 동계 올림픽 유치를 위해서 열심히 공부했다. 그럼으로(써) 온 국민의 성원에 보답했다.

①의 뜻은 연아가 열심히 영어 공부를 했기 때문에 동계 올림픽을 유치하게 될 것이라는 것이고, ②의 뜻은 연아가 열심히 영어 공부하는 것으로 온 국민의 성원에 보답한다는 뜻이다.

'그러므로'는 '그러하다'의 준말 '그렇다'의 어간 '그렇'에서 'ㅎ'이 탈락한 형태(ㅎ불규칙)인 '그러-'에 까닭이나 근거를 나타내는 어미 '-므로'가 결합한 형태로 볼 수 있다.

반면 '그럼-으로'는 '그렇게 함'이 줄어든 형태인 '그럼'에 조사 '-의로'가 결합한 형태다. 따라서 '그렇게 하는 것을 가지고'의 의미가 있다.

〈전남언어문화교육 연구회〉

굿모닝 잉글리쉬

That's life

그게 인생인걸요

A : Hi, Tim. Any news about your job interview?
B : Yeah. I didn't get the job in the end.
A : Oh, what a pity!
B : It's okay. That's life.

A : 안녕하세요, 팀. 당신이 치른 취업면접은 어떻게 됐어요?
B : 음. 결국 직장을 얻지 못했어요.
A : 아, 안됐군요.
B : 괜찮아요. 그게 인생인걸요.

* Any news about your job interview?
= Did you hear anything about your job interview?
* I didn't get the job in the end.
= I decided that I wouldn't go in the end.

〈동아 외국어학원〉
www.donga.tv ☎ 222-6253

니하오 쭝구워

話頭 huàtóu

중국어로 보는 "話頭와 이뭣꼬?"

話頭는 중국어에도 그대로 쓰이는 불교용어입니다. 불교수행 방법 중 참선에 들면서 말의 첫머리를 붙잡고 '이것이 무엇인가'라고 계속 꼬리에 꼬리를 물면서 의문덩어리를 헤쳐 나갑니다. '이것이 무엇인가'를 중국어로 "是什么?"라고 표현하고, 한국어로는 "이 뭣꼬"라고 말합니다. 경상도식 표현이죠. 실제로 장성 백양사에 가면 돌탑에 시심마(是什么)라고 적혀 있습니다. 이 뭣꼬로 대표되는 불교 선사상은 통일신라 때 경주지역 출신의 승려에 의해 한반도에 들어오며 당시의 표준어인 경상도 신라어로 번역된 듯합니다.

그래서 "이뭣꼬"라고 부르게 된 걸 무엇인가라고 번역하면 오히려 그 맛이 반감되게 되고 이 뭣꼬가 표준어로 쓰이게 되는 것입니다.

〈리틀차이나 중국어 전문학원〉
www.littlechina.co.kr ☎ 233-9582

오하요우 니혼고

私の部屋の窓からは無等山が見えます。

내 방 창에서는 무등산이 보입니다

A : 南さんの部屋からは何が見えますか。
B : 隣の家の壁が見えます。
A : 残念ですね。私の部屋からは無等山が見えます
B : 景色がいいところに住んでいますね。
A : 남씨의 방에서는 무엇이 보입니까?
B : 옆집의 벽이 보입니다.
A : 유감이군요. 내방에서는 무등산이 보입니다.
B : 경치가 좋은 곳에 살고 있군요.

[단어정리]

部屋	방	見える	보이다
見る	보다	見せる	(남에게) 보이다
壁	벽	景色	경치

〈아스카 일본어 전문학원〉
http://www.kjasuka.co.kr ☎ 232-1503