TV 26일

★이 프로그램은 방송사 사정에 따라 바뀔 수 있습니다.

KBS1	KBS2		MBC	KBC/SBS
00 KBS 뉴스광장	00 굿모닝 대한민국 1~2부	6	00 MBC 뉴스투데이 1~2부	00 출발! 모닝와이드 1~2부
50 인간극장	55 KBS 스포츠 타임	7	10 광주 MBC 뉴스투데이 50 MBC 아침드라마 〈당신 참 예쁘다〉	15 KBC 뉴스지금 40 여름방학특집 출발모닝와이드 3부
25 아침마당	00 KBS 아침 뉴스타임	8	30 특집다큐 〈참치전쟁 2부〉	40 아침 연속극 〈미쓰 아줌마〉
30 KBS 뉴스	00 생활의 발견 오감도 20 아침드라마 〈두근두근 달콤〉	9	30 MBC뉴스 45 기분 좋은 날	20 좋은아침
00 무엇이든 물어보세요 55 TV동화 행복산 세상	00 여유만만	10		40 SBS 뉴스
00 여성공감 55 바른말 고운말	00 지구촌 뉴스 20 TV 특강(재)	11	00 찾아라! 맛있는 TV 스페셜	00 SBS 생활경제 40 KBC 생활뉴스
00 KBS 뉴스 12	00 인간극장 스페셜 1~2부(재)	12	00 MBC 뉴스 15 다문화 희망 프로젝트 〈우리는 한국인〉	00 SBS 12 뉴스 30 세계의 길을가다(재)
00 KBS 걸작선 〈성균관 스캔들〉(재)		1	05 경제매거진 M(재) 55 우리가락 우리문화	30 현장점검 집중호우 그 후 영산강을 가다 45 전통문화의 향기(재)
00 KBS 뉴스 10 KBS 중계석	10 퀴즈쇼 사총사(재)	2	55 왕종근의 아름다운 초대 스페셜	00 SBS 뉴스 10 네트워크 현장 고향이 보인다
45 아름다운 사람들(재) 55 바른말 고운말(재)	00 KBS 뉴스타임 05 다오배찌 붐힐 대소동(재) 35 달의 신나는 우주여행	3	50 MBC뉴스	10 세계의 고산지대를 가다
00 KBS 오늘의 경제 10 KBS네트워크 특선 보물섬 〈제주〉	00 TV 유치원 30 딸기가 좋아	4	00 뽀뽀뽀 아이조아 30 싸이킥 히어로	00 안녕 자두야 30 내 마음의 크레파스 스페셜
00 KBS 뉴스 5 20 동물의 세계 40 남도지오그래피	00 사랑의 가족 30 희망 릴레이	5	00 앙코르 MBC스페셜 〈90cm의 축복〉	00 SBS 뉴스퍼레이드 15 KBC 저녁뉴스 30 세상발견 유레카
00 6시 내고향 55 시청자칼럼 우리사는세상	00 KBS 뉴스타임 05 리빙쇼 당신의 여섯시 50 2011 상하이 세계수영 선수권 〈남자 200M 자유형 결승〉	6	00 6시 뉴스매거진 50 생방송 전국시대	30 생방송! KBC 투데이
00 KBS 뉴스 7 30 러브 인 아시아	40 생생정보통	7	45 일일시트콤 〈몽땅 내 사랑〉	10 시사터치 따따부따 20 일일드라마 〈당신이 잠든 사이〉
25 일일연속극 〈우리집 여자들〉	50 1대100	8	15 일일연속극 〈불굴의 며느리〉 55 MBC 뉴스데스크	00 SBS 8 뉴스 25 KBC 8 뉴스 45 SBS 스포츠 뉴스 50 기자가 만난 세상 〈현장 21〉
00 KBS 뉴스 9	50 KBS 뉴스타임 55 월화 드라마 〈스파이 명월〉	9	55 MBC 월화특별기획 〈계백〉	55 월화미니시리즈 〈무사 백동수〉
00 시사기획 KBS 10 50 아름다운 사람들		10		
00 KBS 뉴스 라인 40 2011 상하이 세계수영대회 〈박태환 200m 자유형〉	05 김승우의 승승장구	11	15 PD수첩	15 강심장
00 집중 인터뷰 이.사.람 45 KBS 뉴스 55 KBS 네트워크 기획	15 스포츠 하이라이트 35 TV특강	12	10 MBC뉴스24 25 스포츠 하이라이트 30 MBC 프라임	50 나이트 라인

EBS

06:00 신나는 인생 5678
06:30 직업의 세계 〈일인자〉
07:00 오스카의 오아시스
07:10 정글북
07:35 꼬마기관차 토마스와 친구들
07:45 뽀롱뽀롱 뽀로로
08:00 딩동댕 유치원
08:20 로보카 폴리
08:35 숲 속 친구 파파룰라
08:50 아기 고릴라 둥둥이
08:55 깨미
09:10 방귀대장 뿡뿡이
09:25 부릉! 부릉! 브루미즈
09:40 팅가팅가 이야기
09:55 레온
10:00 최고의 요리비결 〈정신우의 기분 좋아지는 별미요리〉
10:30 60분 부모
11:30 세계의 교육현장
12:00 EBS 정오뉴스
12:10 TV 평생대학 〈역사이야기〉
13:00 초등 1년 여름방학생활
13:20 초등 3년 여름방학생활
13:40 초등 5년 여름방학생활
14:00 다큐프라임
14:50 외국인을 위한 한국어 〈중급〉
15:20 뽀롱뽀롱 뽀로로(재)
15:35 깨미(재)
15:50 내친구 티미(재)
16:00 딩동댕 유치원(재)
16:20 특수요원 오소
16:45 방귀대장 뿡뿡이(재)
17:00 부릉! 부릉! 브루미즈(재)
17:15 숲 속 친구 파파룰라(재)
17:30 팅가팅가 이야기(재)
17:45 로보카 폴리(재)
18:00 생방송 톡 톡 보니하니
18:50 와글와글 친구들
19:00 오스카의 오아시스
19:10 정글북
19:35 모래요정 바람돌이
20:00 TV로 보는 원작동화
20:30 EBS 뉴스
20:45 지식채널 ⓔ
20:50 세계테마기행 〈신이 창조한 섬 모리셔스〉
21:30 한국기행
21:50 다큐프라임 〈교육기획〉
22:40 직업의 세계 〈일인자〉
23:10 다큐 10+ 〈생명의 시작, 세포〉
00:00 지식채널 ⓔ(재)
00:05 세계의 교육현장
00:35 TV 평생대학 - 역사이야기

EBS플러스1

04:10 EBS 포스 〈김경한의 적분과 통계〉
05:00 EBS 수능특강 〈윤윤구의 사회문화〉
05:50 〃 〈윤희석의 경제〉
06:40 〃 〈윤혜정의 언어영역〉
07:30 EBS 포스 〈최수일의 기하와 벡터〉
08:20 EBS탐스런 〈김지은의 경제지리〉
09:10 〃 〈김종국의 경제〉
11:20 EBS 내신6감 〈정승제의 수학(상)〉
12:10 EBS 수능특강 〈기상호의 화학 I〉
13:00 EBS 수능특강 〈최태성의 한국근현대사〉
14:00 〃 〈강봉균의 한국지리〉
15:00 EBS탐스런 〈여한종의 생물 I〉
16:00 〃 〈한종철의 생물II〉
17:00 EBS 기본과 특별한 (재) 〈곽정원의 수학(상)〉
18:00 〃 〈조연의 한국사〉
19:00 수능특강 〈장인수의 물리 II〉
20:00 〃 〈이은희의 화학 II〉
21:00 〃 〈박상준의 수학 II〉
22:00 〃 〈심주석의 수학 I〉
23:00 〃 〈류성완의 국사〉

EBS플러스2

08:00 교원 임용 시험대비 강좌
08:30 과목별 검정고시 핵심특강
09:00 TV 여름방학특강 중3 〈국어〉
09:40 〃 〈수학〉
10:20 〃 〈영어〉
11:00 〃 〈국어〉
11:40 수학의 원리 마테마티카
11:50 나의 첫번째 영어쓰기 노트
12:30 TV 여름방학특강 중1 〈수학〉
13:10 TV 여름방학특강 중3 〈영어〉
13:50 중학영어 독해 Level 1
14:30 초등 6 영어 Ready Set Go
14:50 EBS 클립뱅크
15:10 수학의 원리 마테마티카(재)
15:20 Go Go Timegirl
15:40 Word Circus
16:00 Wow! Gameland
16:20 초등1년 EBS 여름방학생활
16:40 초등3년 EBS 여름방학생활
17:00 초등5년 EBS 여름방학생활
17:50 영어 원서 읽기
18:30 TV 여름방학특강 중3 〈국어〉
19:10 〃 〈수학〉
19:50 〃 〈영어〉
20:30 TV 여름방학특강 중1 〈수학〉
21:10 중학 영단어 30일 완성 Level2
21:50 나의 첫번째 영어쓰기 노트
22:30 영어 원서 읽기(재)
23:10 Enjoy Stories-level2
23:50 수학의 원리 마테마티카

내달 1일 '손숙-한대수 행복의 나라로' 생방송

광주CBS 창립 50주년 특집방송

광주CBS(본부장 박옥배)가 오는 8월 1일 창립 50주년을 맞아 특집 프로그램을 제작 방송하는 등 다채로운 기념행사를 마련했다.

광주CBS는 다음달 1일 오전 9시5분부터 11시까지 창립 50주년 기념 특집으로 '손숙-한대수의 행복의 나라로'를 서울 본사에서 광주CBS로 스튜디오를 옮겨 생방송으로 진행한다.

또 광주지역 유일한 찬양 리퀘스트 프로그램인 '찬양의 꽃다발'(제작 김인수 아나운서)은 오후 12시5분부터 오후 1시30분까지 창립 50주년 특집 방송으로 마련돼 김인수 아나운서와 익산갈릴리교회 이동춘 목사의 공동 진행으로 광주CBS의 50년을 돌아보고 추억의 CCM찬양을 소개한다. 찬양의 꽃다발은 이어 8월 2~5일에는 배야섭 원로목사와 호남기독학원 이사장 최평웅 장로, 초대 찬양의 꽃다발 진행자인 광주CBS 박옥배 본부장, 호신대 차종준 총장이 특별 출연해 지난 50년 CBS와 교계의 역사를 살펴본다.

이와 함께 8월 1일 오후 5시 5분부터 오후 6시까지는 창립 50주년 특집 프로그램 '희년의 기쁨으로 100년의 선교를 향한 항해'가 지난 50년 광주CBS 선교방송의 위상을 점거하고 비전을 제시한다.

50주년 전날인 30일 오후 5시5분에는 특집 '한선미의 문화스케치'가 광주CBS 권사합창단과 여성합창단, 소년소녀합창단과 함께 축하방송으로 꾸며진다. 전남의 친환경농업을 진단하는 기획보도 '이제는 친환경이 대세다'도 8월 1~5일 5회에 걸쳐 방송된다.

박옥배 광주CBS 본부장은 "광주CBS가 지난 1961년 8월1일 호남지역 최초의 민간방송으로 설립돼 어느덧 지천명의 나이인 50세가 됐다"며 "앞으로도 정론 보도와 선교방송, 음악FM방송 설립을 통해 빛과 소금의 역할을 더욱 충실히 해나가겠다"고 밝혔다.

한편, 광주CBS는 창립 50주년을 맞아 8월1일 오전 9시 CBS공개홀에서 기념식을 하고 8월 2일에는 오전 11시부터 2시간 동안 광주공원 사랑의 쉼터에서 어르신을 위한 급식봉사활동을 펼칠 계획이다.

/김경인기자 kki@kwangju.co.kr

'마당을 나온 암탉'

시체스 판타스틱영화제 공식 초청

오성윤 감독이 메가폰을 잡은 '마당을 나온 암탉'이 스페인 시체스국제판타스틱영화제에 공식초청됐다.

오는 27일 개봉되는 '마당을 나온 암탉'은 10월 6일 개막하는 시체스국제판타스틱영화제의 '시체스 키즈'부문에 초청됐다. 한국 애니메이션으로 시체스국제판타스틱영화제에 초청된 건 '마리이야기'(2001년), '천년여우 여우비'(2006년), '아치와 씨팍'(2006년) 등이 있다.

시체스국제판타스틱영화제는 판타스틱영화제의 '칸'이라고 불리는 영화제로, 벨기에의 브뤼셀국제판타스틱영화제, 포르투갈의 판타스포르토국제영화제와 함께 세계 3대 판타스틱영화제로 꼽힌다. /연합뉴스

제20회 光日盃 광주·전남 직장바둑대회

형세를 말해주는 극단적 수법

1회전 9보(149~176)

白 이상의 5단 (광주시청A) 黑 정장효 5단 (포스코)

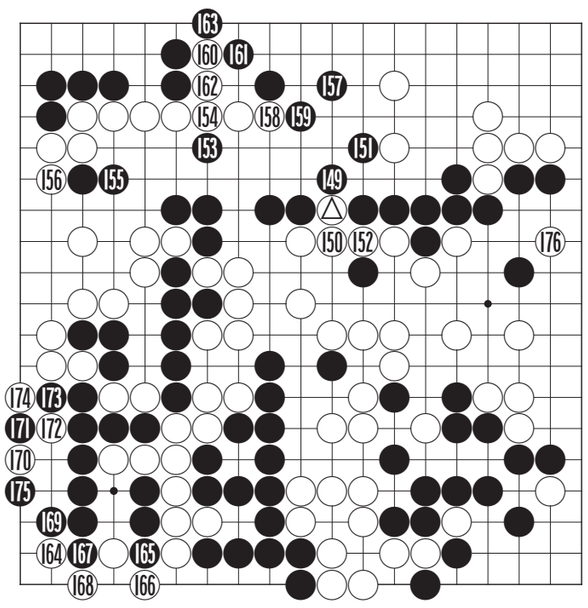

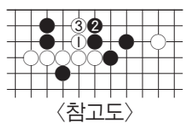
〈참고도〉

백 △로 끼운 수가 또 의욕적이며 변화를 구하는 수다. 이렇게 극단적인 수법을 자주 구사한다는 것은 그만큼 불리하다는 것이며 이상의 5단이 형세를 비관하고 있다는 반증이다. 그러나 사실은 형세는 백이 그다지 나쁘지 않았다. 오히려 덤도 있고 해서 백이 유리하다는 의견이 많았다.

백 52로 흑 한점을 잡았으나 후수고 또 흑 51을 두게 해서 전혀 이득이 없었다. 다만 흑 53의 악수를 유발한 것이 조금은 위안이 된다. 결국 흑 157의 요소를 차지해서 흑이 조금은 좋은 형세가 되었다.

백 160도 맥점처럼 보였으나 끝내기로는 미진하다. 이 수로는 '참고도'처럼 백 1로 밀고 3으로 차단하는 수가 있었다.

이상의 5단은 마음이 급하다. 여전히 형세를 비관하고 있다. 백 164를 선수하고 170으로 달려간 수가 손해수였다. 이 수로는 그냥 173의 자리에 밀어가는 것이 이득이다. 백 176이 급소일격이다.

오규철 9단
〈본보 바둑해설위원〉

知天命이 보는 오늘의 운세 7월 26일(음 6월 26일 壬午)

子 36년생 거장의 삶 속에서 집념의 정신을 배운다. 48년생 귀중품 관리를 잘 하자. 60년생 턱 관절 균형 유지를 위해 치아를 고루 사용 하자. 72년생 약속한 시간보다 늦어 질 것이다. 84년생 이성 상대에게는 진심 전달이 더 낫다. 행운의 숫자 : 01, 22

丑 37년생 물을 많이 마시는 하루다. 49년생 매사를 순리대로 해야 달성할 수 있다. 61년생 방책을 준비했다면 제대로 쓰겠다. 73년생 객관적인 판단을 할 때다. 85년생 상사의 차가운 시선을 의식하지 말고 소신대로 일하면 된다. 행운의 숫자 : 67, 77

寅 38년생 추억담에 파안대소하는 벗의 얼굴이 정겹다. 50년생 군입대하는 아들을 보니 괜히 이별의 눈물이 난다. 62년생 지인이 제공한 정보는 대단한 것이다. 74년생 시간 약속을 중복되지 않게 해야겠다. 행운의 숫자 : 87, 80

卯 39년생 맑은 샘에서 맑은 물이 나느니라. 51년생 헛된 망상을 버리고 현실을 직시해야 한다. 63년생 공중 도덕의 준수는 기본적 교양이다. 75년생 메모하는 습관을 가지자. 행운의 숫자 : 34, 83

辰 40년생 술 기운을 빌어 말하는 비겁자가 되지 말자. 52년생 방심하다가는 바가지 쓸 일이 있다. 64년생 사업의 확장 여부는 추이를 더 지켜보고 판단 하자. 76년생 눈길을 끄는 쇼 윈도우의 정장이 이채롭다. 행운의 숫자 : 55, 37

巳 41년생 체면 때문에 무리한 금전 지출을 할 필요는 없다. 53년생 청소년들을 올바르게 선도하는 기성 세대가 되자. 65년생 경쟁팀과는 막판 뒤집기가 될 수 있다. 77년생 생존을 위한 자기 변신은 필수적이다. 행운의 숫자 : 61, 13

午 42년생 세탁소에 맡겨 놓은 옷이 이제야 생각나는구나! 54년생 준비된 일정대로 진행해도 큰 차질은 없겠다. 66년생 자녀가 교우 관계에 문제가 생겼다고 얘기한다. 78년생 출장시에 상비약을 잊지 말자. 행운의 숫자 : 51, 84

未 43년생 거래 상대의 감언이설에 속지 말자. 55년생 연구 수준이 심화되면서 성과가 나타나겠다. 67년생 스포츠 게임에 건 내기가 승산이 있겠다. 79년생 평상심을 유지하는 것은 고객 응대 자세의 기본이다. 행운의 숫자 : 76, 88

申 44년생 오늘자 신문에 귀중한 정보가 들어 있다. 56년생 연락 온 분은 업무에 도움이 될 수 있으니 잘 모셔야겠다. 68년생 현재까지의 성취도는 높은 편이다. 80년생 멋진 스타일의 이성을 소개받는다. 행운의 숫자 : 65, 02

酉 45년생 도서관에서 전문적인 자료 수집을 한다. 57년생 거사를 도모할 때다. 69년생 대중적 관심이 집중되는 쪽으로 상품 계발을 해야겠다. 81년생 묻는 것은 한 때의 수치요, 모르는 것은 일생의 수치다. 행운의 숫자 : 70, 52

戌 46년생 밤 나방이 밝은 등불에 덤비는 격이라. 58년생 숙명적인 경쟁자를 따돌리고 자신이 승진하겠다. 70년생 좋은 교육 프로그램을 자녀에게 안내한다. 82년생 일이 잘 풀리지 아니 하면 선물 공세를 퍼부어라. 행운의 숫자 : 85, 47

亥 47년생 난제를 하나 씩 풀다 보면 비전이 보일 것이다. 59년생 자녀의 대입 파이널 코스를 지켜보며 응원한다. 71년생 저금통을 준비하여 잔돈을 모으는 습관을 갖자. 83년생 이성 상대의 반응에 예의 주시한다. 행운의 숫자 : 57, 77

www.cafe.daum.net/sajoo114 ☎010-9790-8237

우리말 나들이

옹이와 옹두리

옹이는 나무의 몸에 박힌 가지의 그루터기를 가리키는데 '옹이에 마디'는 옹이에 마디까지 생긴 것처럼 곤란이나 불행이 겹쳐서 닥쳤다는 뜻으로 '기침에 재채기' '하품에 딸꾹질'과 통하는 말이다.

송진이 많이 엉긴, 소나무의 가지나 옹이는 관솔이라고 하는데, 관솔은 불이 잘 붙기 때문에 옛날에는 이것에 불을 붙여 등불 대신 사용하기도 했다.

옹두리는 나뭇가지가 부러지거나 상한 자리에 결이 맺혀 혹처럼 불퉁해진 것으로, 작은 옹두리는 옹두라지라고 한다.

〈전남언어문화교육 연구회〉

굿모닝 잉글리쉬

What are friends for?

친구를 뒀다 어디에 쓰게요?

A : Well, thanks so much for having me over, Maggie.
M : Oh, you're very welcome, Amy. What are friends for?
A : And thanks for the lovely dinner, Bob! I enjoyed it a lot.
B : Any time, Amy. It's our pleasure.
A : We must do this again sometime. Maybe dinner at my place next week?
M : Sure, that would be lovely!

A : 저를 초대해줘서 고마워요, 매기.
M : 오, 무슨 말씀을요. 에이미 씨. 친구를 뒀다 어디에 쓰게요?
A : 그런데 식사 정말 맛있게 먹었어요. 밥 씨! 정말 즐거웠어요.
B : 언제든지 환영합니다. 에이미 씨.
A : 언제 다시한번 이런 자리를 갖도록 하죠. 다음 주 저희 집에서 식사는 어때요?
M : 좋지요, 정말 즐겁겠는데요!

〈동아 외국어학원〉
www.donga.tv ☎ 222-6253

니하오 쭝구워

夫妻店 fūqī diàn

부부가 함께 운영하는 가게

부부 가게는 직원을 두지 않고 부부가 같이 운영하는 작은 가게를 말합니다. 부부가 함께 꽃가게 하는 친구가 있는데 그와 얘기하던 중 "부부가 24시간 같이 있어 좋겠어요." 라는 말이 제일 듣기 싫답니다. 부부가 출퇴근해서 하루 종일 함께 일하고 집에서도 계속 같이 있으면 과연 좋을까요?

부부관련 용어 중에 '床头吵架床尾合 chuángtóu chǎojià chuángwěihé ' 라는 말이 있습니다. 해석하자면 "침대 머리에선 싸우고, 침대 끝에 가선 합쳐진다." 라는 뜻입니다. 우리나라에서는 '부부싸움은 칼로 물 베기'라고 하여 티격태격 하지만, 금세 언제 싸웠냐는 듯이 또 희희낙락거리는 것을 말합니다.

〈리틀차이나 중국어 전문학원〉
www.littlechina.co.kr ☎ 233-9582

오하요우 니혼고

板に穴を明けるのに、使います。

판자에 구멍을 뚫는 데에 사용합니다

A : 色々な工具がありますね。これは何ですか。
B : ドリルです。
板に穴を明けるのに、使います。
A : そうですか。
では、これは何に使いますか。
B : スパナです。
車を修理するのに使います。
A : 여러 가지 공구가 있군요. 이것은 무엇입니까.
B : 드릴입니다.
판자에 구멍을 뚫는 데에 사용합니다.
A : 그렇습니까.
그럼, 이것은 어디에 사용합니까.
B : 스패너입니다.
자동차를 수리하는 데에 사용합니다.

〈아스카 일본어 전문학원〉
http://www.kjasuka.co.kr ☎ 232-1503