TV 28일

★이 프로그램은 방송사 사정에 따라 바뀔 수 있습니다.

KBS1	KBS2		MBC	KBC/SBS
00 KBS 뉴스광장	00 굿모닝 대한민국 1~2부	6	30 MBC 뉴스투데이 1~2부	00 출발! 모닝와이드 1~2부
50 인간극장	50 KBS 스포츠 타임	7	10 광주 MBC 뉴스투데이 50 MBC 아침드라마 〈당신 참 예쁘다〉	15 KBC 뉴스지금 40 출발! 모닝와이드 3부
25 아침마당	00 KBS 아침 뉴스타임	8	30 특집다큐 〈참옻〉	40 아침연속극 〈미쓰 아줌마〉
30 KBS 뉴스	00 생활의 발견 오감도 20 아침 드라마 〈두근두근 달콤〉	9	30 MBC 뉴스 45 기분좋은날	20 좋은아침
00 무엇이든 물어보세요 55 TV동화 행복한 세상	00 지구촌 뉴스 20 2011 상하이 세계수영 선수권 〈여자 200M 평영 예선〉	10		40 SBS 뉴스
00 즐거운 책 읽기 55 바른말 고운말	20 TV 특강(재)	11	00 문화四色	00 SBS 생활경제 40 KBC 생활뉴스
00 KBS 뉴스12	00 일일연속극 〈우리집 여자들〉(재)	12	00 MBC 뉴스 15 2011 대한민국 공동브랜드 종합대전	00 SBS 12 뉴스 30 테마스페셜(재)
00 KBS 걸작선 〈성균관 스캔들〉(재)	40 테마여행 길을 걷다(재)	1	30 MBC스포츠 제18회 해양스포츠 〈바다로 세계로〉	30 HD다큐시리즈 南道남도
00 KBS 뉴스 10 제7회 회장기 전국 수구 선수권대회	10 다큐 시대(재)	2		00 SBS뉴스 10 건강클리닉
10 TV 미술관	00 KBS 뉴스타임 05 엘리먼트 헌터(재) 35 오토 마을 붕붕 친구들	3	00 문화콘서트 난장 스페셜 50 MBC 뉴스	10 세상에서 가장 아름다운 여행
00 KBS 오늘의 경제 10 KBS 네트워크 특선 〈쾌지나 충청〉	00 TV 유치원 30 최강합체 믹스마스터(재)	4	00 재능 무한대 베스트 30 에그보이 코루	00 스캔2고 30 감성여행 간이역
00 KBS 뉴스5 20 동물의 세계 40 남도 지오그래피	00 사랑의 가족 30 희망 릴레이	5	00 주말연속극 〈반짝반짝 빛나는〉(재)	00 SBS 뉴스퍼레이드 15 KBC 저녁뉴스 30 전국 TOP 10 가요쇼(재)
00 6시 내고향 55 시청자칼럼 우리사는 세상	00 KBS 뉴스타임 05 리빙쇼 당신의 여섯시	6	00 6시 뉴스매거진 50 생방송 전국시대	30 생방송! KBC 투데이
00 KBS 뉴스 7 30 한국인의 밥상	00 2011 상하이 세계수영 선수권 〈여자 200M 평영 준결승〉	7	45 일일 시트콤 〈몽땅 내 사랑〉	10 시사터치 따따부따 20 일일드라마 〈당신이 잠든사이〉
25 일일연속극 〈우리집 여자들〉	20 생생정보통 50 호루라기	8	15 일일 연속극 〈불굴의 며느리〉 55 MBC 뉴스데스크	00 SBS 8 뉴스 25 KBC 8 뉴스 45 SBS 스포츠 뉴스 50 순간포착 세상에 이런일이
00 KBS 뉴스 9	50 KBS 뉴스타임 55 특별기획 드라마 〈공주의 남자〉	9	55 수목미니시리즈 〈넌 내게 반했어〉	55 드라마 스페셜 〈시티헌터〉
00 여름방학 특별기획 휴먼 플래닛 50 아름다운 사람들		10		
00 KBS 뉴스라인 40 현장르포 동행	05 해피투게더	11	05 MBC 50주년 특별기획 다큐 〈타임〉	15 스타부부쇼 자기야
25 KBS 뉴스 35 콘서트 필2	15 스포츠 하이라이트 35 TV 특강	12	00 MBC 뉴스 24 10 MBC 100분토론	25 SBS 나이트라인 45 한국의 숲(재)

EBS

06:00 선택! 직업과 진로
06:30 극한직업
07:00 오스카의 오아시스
07:10 쿵푸 스컹크
07:35 꼬마기관차 토마스와 친구들
07:45 뽀롱뽀롱 뽀로로
08:00 딩동댕 유치원
08:20 캐니멀
08:35 키득키득 실험실
08:45 한글기차 치포
08:55 꼬마버스 타요
09:10 방귀대장 뿡뿡이
09:25 뚝딱뚝딱 밥아저씨
09:35 출동! 소방관 샘
09:55 레온
10:05 최고의 요리비결 〈정신우의 기분 좋아지는 별미요리〉
10:30 60분 부모
11:30 선생님 선생님 우리 선생님
12:00 EBS 정오뉴스
12:10 TV입학사정관
13:00 초등 2년 여름방학생활
13:20 초등 4년 여름방학생활
13:40 초등 6년 여름방학생활
14:00 다큐 프라임 〈원더풀 사이언스〉
14:50 스크린 한국어
15:20 뽀롱뽀롱 뽀로로(재)
15:35 장난감 나라의 노디
15:50 찾아봐요 제스와 함께
16:00 딩동댕 유치원(재)
16:20 충동 원더펫
16:45 방귀대장 뿡뿡이(재)
17:00 꼬마버스 타요(재)
17:15 키득키득 실험실(재)
17:25 한글기차 치포(재)
17:35 뚝딱뚝딱 밥아저씨(재)
17:45 캐니멀(재)
18:00 생방송 톡! 톡! 보니하니
18:50 와글와글 친구들
19:00 오스카의 오아시스
19:10 쿵푸 스컹크
19:35 스톰 호크
20:00 동물일기
20:30 EBS 뉴스
20:45 지식채널ⓔ
20:50 세계테마기행
21:30 한국기행
21:50 다큐 프라임 〈원더풀 사이언스〉
22:40 극한 직업
23:10 하나뿐인 지구
00:00 지식채널ⓔ(재)
00:05 선생님 선생님 우리 선생님
00:35 EBS 스페이스 〈공감〉

EBS플러스1

04:10 EBS 포스 〈비문학〉
05:00 수능특강 〈박봄의 정치〉
05:50 〃 〈송기택의 윤리〉
06:40 〃 〈박남정의 지구과학 Ⅰ〉
07:30 EBS 탐스런 〈최경석의 한국근현대사〉
08:20 EBS탐스런 〈함보연의 사회문화〉
09:10 〃 〈한보라의 윤리〉
11:20 내신6감 〈정승제의 수학(하)〉
12:10 수능완성 〈이아영의 외국어 영역〉
13:00 〃 〈이회명의 세계사〉
14:00 〃 〈민병권의 경제지리〉
15:00 EBS탐스런 〈송원희의 지구과학 Ⅰ〉
16:00 〃 〈최선묵의 지구과학Ⅱ〉
17:00 기본과 특별한 (재) 〈곽정원의 수학(하)〉
18:00 〃 〈영문법 즐겨찾기〉
19:00 수능완성 〈송점석의 생물 Ⅱ〉
20:00 〃 〈한필규의 지구과학 Ⅱ〉
21:00 〃 〈권주희의 생물 Ⅰ〉
22:00 〃 〈정진선의 물리 Ⅰ〉
23:00 〃 〈신승진의 세계지리〉

EBS플러스2

08:00 교원 임용 시험대비 강좌
08:30 경비지도사 시험대비 강좌
09:00 TV 여름방학특강 중2 〈영어〉
09:40 〃 〈수학〉
10:20 TV 여름방학특강 중1 〈영어〉
11:00 Magic 중학영문법 Level 2
11:40 수학의 원리 마테마티카
11:50 나의 첫번째 영어쓰기 노트
12:30 TV 여름방학특강 중3 〈수학〉
13:10 TV 여름방학특강 중2 〈영어〉
13:50 중학영어독해 Level 3
14:30 초등 6학년 영어 Ready Set Go
14:50 EBS 클립뱅크
15:10 수학의 원리 마테마티카(재)
15:20 Gra Gra Grammar
15:40 Spy Zone
16:00 Cyber Tales
16:20 초등2년 EBS 여름방학생활
16:40 초등4년 EBS 여름방학생활
17:00 초등6년 EBS 여름방학생활
17:20 EBS 초등 내공남남 〈우리나라의 역사 6-1〉
17:50 영어 원서 읽기
18:30 TV 여름방학특강 중2 〈영어〉
19:10 〃 〈수학〉
19:50 TV 여름방학특강 중1 〈영어〉
20:30 중학영어독해 Level1(재)
21:10 중학영어독해 Level2(재)
21:50 나의 첫번째 영어쓰기 노트(재)

중부지방 폭우에 방송가 피해 속출

EBS, 산사태로 13분간 정규방송 중단…촬영 차질·행사 취소 잇따라

중부지방에 400mm가 넘는 폭우가 내리면서 방송이 중단되고 드라마 촬영이 차질을 빚는 등 방송가에도 크고 작은 피해가 발생했다.

EBS는 27일 오전 8시50분께 서초구 우면산에서 산사태가 발생하면서 인근 EBS 방송센터로 토사가 유입되고 스튜디오 사이 가건물이 붕괴되면서 EBS FM(104.5MHz) 정규 방송을 중단하고 임시 음악방송으로 대체했다.

EBS는 방송센터의 비상전원을 이용해 TV 방송은 정상적으로 송출했으나 오후 1시52분 비상전원마저 고갈되면서 13분간 정상 프로그램이 아닌 비상용 영상이 나갔다.

오후 2시5분 도곡동 본사에서 지상파 방송신호 송출을 개시하면서 현재 지상파 채널은 정상 방송 중이다. 그러나 위성채널인 EBS플러스 1, 2와 잉글리시 채널은 자체 프로그램이 아닌 지상파 프로그램을 방송하고 있다.

EBS 관계자는 "생방송 프로그램은 본사에서 제작하는 거라 당장 방송 차질은 없다"며 "현재 발전차량을 이용해 우면동 EBS 방송센터에 전원공급을 위한 복구작업을 진행 중"이라고 말했다.

다른 방송사의 경우 드라마 제작진이 지난주부터 내린 비로 촬영에 차질을 겪어오던 터라 촬영분량을 채우지 못할까 애를 태우고 있다.

MBC 수목극 '넌 내게 반했어'는 인천 을왕리 해수욕장에서 촬영을 진행하고 있지만 비로 인해 중지와 재개를 거듭하고 있다.

MBC 월화사극 '계백'은 경기도 용인 촬영장이 일부 잠기는 피해를 입었다.

KBS 1TV 사극 '광개토태왕'는 28일 오후 경북 문경에서 예정된 세자책봉식 야외촬영을 연기하고 세트 촬영분부터 찍기로 했다.

28일 종영을 앞둔 SBS 수목극 '시티헌터'는 오전 촬영이 2시간 가량 지연됐지만 현재는 실내에서 마지막회 촬영을 정상적으로 진행 중이다.

KBS 수목극 '공주의 남자'는 경북 영주와 안동에서 진행하던 촬영이 일부 지연됐으나 다음주 방송분까지 확보한 상태라 방송에 차질은 없을 전망이다.

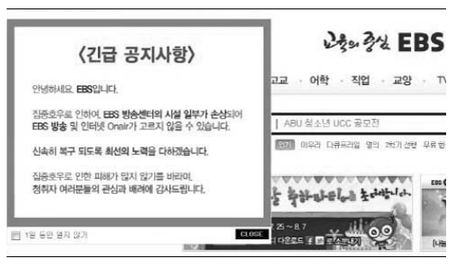

드라마 촬영 차질 외에 방송출연 지각과 행사 취소도 잇따랐다.

가수 윤도현은 밴드 연습실이 수해를 입은 데 이어 자신이 진행하는 MBC FM4U '2시의 데이트'에 8분 가량 지각했고 가수 백지영은 이날 오후 신사동 가로수길에서 열기로 했던 애견카페 행사를 취소했다.

/연합뉴스

제20회 光日盃 광주·전남 직장바둑대회

불운과 행운의 차이

1회전 총보(1~223)

白 이상의 5단 (광주시청A) 黑 정장효 5단 (포스코)

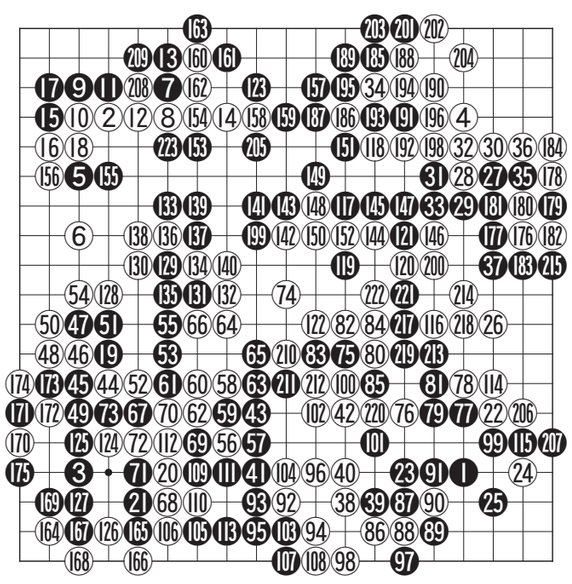

우승의 향방을 가늠할 수 있는 첫 대결에서 광주시청의 이상의 5단이 아깝게 실족하고 신흥강호 포스코의 정장효 5단이 행운의 불계승을 거둬 이번에도 포스코가 돌풍을 몰고 올 조짐이 보이고 있다.

단체전에서 우승을 차지하려면 첫 출발이 좋아야 한다. 특히 우승을 다투는 상대라면 한판이 2승의 가치가 있기 때문에 더욱 중요한 승부가 된다.

이상의 5단이 전반전을 지배하고도 하변의 접전에서 속수를 연발하며 정장효 5단에게 승리를 헌납하다시피한 것도 꼭 승리해야만 한다는 중압감 탓으로 보인다.

좌하의 전투에서 정장효 5단의 방심을 틈 타 백 56, 58의 구명초식으로 74까지 떵떵거리며 중앙으로 진출해서는 일찌감치 백이 승기를 잡고 있다. 그런데 하변의 접전에서 역습의 기회를 몇번이나 놓치며 백 96, 98 등으로 워낙 졸렬하게 쌈지를 뜬데다가 끝내기에서도 실족을 거듭하며 최후에는 상변 흑 185까지 당해 아깝게 기회를 놓치고 있다. 이상의 5단으로서는 불운했던 한판이며 정장효 5단으로서는 우승의 교두보를 마련한 귀중한 승리였다. 흑 233 수 끝. 흑 불계승.

오규철 9단
〈본보 바둑해설위원〉

知天命이 보는 오늘의 운세 7월 28일(음 6월 28일 甲申)

子 36년생 공들여 왔던 일의 가닥이 잡힌다. 48년생 일사천리로 진행되겠다. 60년생 열린 세계관으로 접근해야 한다. 72년생 조언을 듣고 깨달은 바가 많다. 84년생 방송 뉴스에서는 자신에게 꼭 필요한 내용이 보도될 것이다. 행운의 숫자 : 79, 63

丑 37년생 주인공이 없는 자리에서는 칭찬을 해주자. 49년생 친족들의 안부를 묻는다. 61년생 창업 준비가 주도 면밀하게 진행된다. 73년생 오늘 만날 사람의 명함 관리를 잘 하자. 85년생 업무는 능력대로 처리하면 무난하다. 행운의 숫자 : 40, 67

寅 38년생 이번에 뽑힐 사람은 덕망과 실력을 갖춘 사람이다. 50년생 당국에 진정서를 낼 일이 있다. 62년생 민심이 곧 천심이니 수하의 애로 사항을 잘 파악하자. 74년생 야외 활동은 폭염을 피해 잠시 자제하라. 행운의 숫자 : 25, 69

卯 39년생 마음이 너그러우면 몸도 편안하다. 51년생 벗을 골라 사귀어야겠다. 63년생 상대에게 발표의 기회를 주자 반색한다. 75년생 회의에서 자신의 업무가 자주 언급된다. 행운의 숫자 : 09, 56

辰 40년생 자연 속에서 삶을 음미한다. 52년생 좋은 성격이 자신을 지켜주느니라. 64년생 단속이 예견되니 자영업자는 노상 간판 관리를 잘하자. 76년생 동종 유사 업체로부터 스카우트 제의가 들어온다. 행운의 숫자 : 91, 59

巳 41년생 침착하고 신중하게 처리한다면 성과는 크겠다. 53년생 융통성을 발휘하여 다각도로 접근하자. 65년생 사례 발표 내용에서 많은 공감을 한다. 77년생 영업 활성화에 대한 방책 마련에 부심한다. 행운의 숫자 : 49, 30

午 42년생 고서적 원본을 선물로 받는다. 54년생 힘들게 가계를 이끄는 배우자에게 미안할 뿐이다. 66년생 본격적인 피서철에 대비해서 준비할 게 많다. 78년생 업무 차 방문한 빌딩의 현관에서 안내도를 읽는다. 행운의 숫자 : 55, 62

未 43년생 관광 명소를 찾아가 즐거운 한 때를 보낸다. 55년생 경쟁자의 노골적인 공격이 개시된다. 67년생 명실상부한 자영업자가 되겠구나! 79년생 화장실을 갔을 때 서류 가방을 두고 나올 수도 있다. 행운의 숫자 : 31, 04

申 44년생 유기 농법에 대해 연구한다. 56년생 다 알게 되니까 굳이 선전할 필요 없다. 68년생 자녀가 정신적으로 성숙할 수 있는 가정 교육이 절실하다. 80년생 이성 상대에게 감정 표현을 충분히 해야겠다. 행운의 숫자 : 64, 72

酉 45년생 좌절을 극복한 성공의 사례를 감명 깊게 듣는다. 57년생 불량 공세 하는 경쟁 점포의 예봉을 일단 피하고 봐야겠다. 69년생 상황이 유동적으로 전개될 수 있다. 81년생 대박 영업으로 기분 좋은 하루다. 행운의 숫자 : 03, 80

戌 46년생 에어컨의 필터를 닦아 줄 때다. 58년생 보류되었던 난제들을 풀어나가도 된다. 70년생 이번 프로젝트에는 스폰서의 역할이 크다. 82년생 결혼까지 가는 길이 이처럼 힘들고 험난할 줄은 미처 몰랐다. 행운의 숫자 : 73, 15

亥 47년생 당분간은 언행에 신중을 기해야겠다. 59년생 외형의 가치를 존중할 줄 알아야 한다. 71년생 여러 부서 간의 협업이니만큼 팀워크도 중요하다. 83년생 가시 없는 장미는 없으니 각오하고 접근하라. 행운의 숫자 : 08, 92

www.cafe.daum.net/sajoo114 ☎010-9790-8237

우리말 나들이

대우와 부룩

주가 되는 작물 사이에 다른 작물을 심어 가구는 것이 사이짓기인데, 이른 봄에 보리나 밀을 심은 밭이랑에 콩이나 팥 같은 것을 사이짓기하는 것을 대우, 그렇게 심는 콩이나 팥을 대우콩, 대우팥이라고 한다.

반면에 곡식이나 채소를 심은 밭두둑 사이나 빈틈에 다른 작물을 심는 일은 부룩이라고 한다. 대우는 '판다'고 하고 부룩은 '박는다'고 한다.

〈전남언어문화교육 연구회〉

굿모닝 잉글리쉬

May I present Miss Marks
제가 막스 씨를 소개하겠습니다

A : Mr, Choi, may I present Miss Marks.
B : Nice to mee you, Mr, Choi. I'm Elizabeth Marks.
C : Call me Chea, please. Should I call you Elizabeth, or….
B : Well, you can just call me Liz.
C : Liz. So how are they treating you so far?
B : Oh, very well! Everyone has been really friendly.

A : 최 선생님, 막스 씨를 소개하겠습니다.
B : 안녕하세요, 최 선생님. 저는 엘리자베스 막스라고 합니다.
C : 그냥 최라고 불러주세요. 당신을 엘리지베스라고 부를까요? 아니면….
B : 에, 그냥 리즈라고 불러 주세요.
C : 리즈, 지금까지 사람들이 잘 대해 주던가요?
B : 예. 아주 좋았습니다. 모든 분들이 정말 친절합니다.

* present = introduce
* 모든 분들이 정말 친절합니다.
= Everyone has been really nice to me.

〈동아 외국어학원〉
www.donga.tv ☎ 222-6253

니하오 쫑구워

拍脑袋 pāi nǎodai
뇌를 두드리다

해결되지 않는 문제를 두고 그 타결책을 궁리할 때 우리는 "머리 좀 써 봐"라는 표현을 쓰는데 중국에서는 '뇌 좀 두드려봐' 라고 말합니다. '拍'가 박수치다 할 때의 박 자이고, 脑는 뇌, 그리고 袋는 주머니 대자인데 중국어에서는 뇌를 표현할 때 '뇌주머니'라고 해서 脑袋 두 글자를 함께 씁니다. 중국어 '뇌를 두드려라'가 우리말의 '머리를 쓰다' 보다 더 실감나는 것 같습니다.

나온 김에 뇌 관련하여 한마디 덧붙이면 우리는 총명한 아이들을 묘사할 때 '머리가 좋다'라고 하는데, 우리 중국교포들은 '골이 참 좋다'고 합니다. 처음 들으면 조금은 충격입니다. "이 아이 골이 참 좋단 말입니다."

〈리틀차이나 중국어 전문학원〉
www.littlechina.co.kr ☎ 233-9582

오하요우 니혼고

駅(えき)が近(ちか)くて、出勤(しゅっきん)に便利(べんり)です。
역이 가까워서 출근에 편리합니다

A : 引(ひ)っ越(こ)しした新(あたら)しいお宅(たく)はどうですか。
B : 駅(えき)が近(ちか)くて、出勤(しゅっきん)に便利(べんり)です。
A : でも、駅(えき)が近(ちか)かったら、家賃(やちん)が高(たか)いでしょう。
B : それはそうですが、私(わたし)は朝(あさ)に弱(よわ)いですから。
A : 이사한 새로운 집은 어떻습니까.
B : 역이 가까워서 출근에 편리 합니다.
A : 하지만, 역이 가까우면 집세가 비싸겠지요.
B : 그건 그렇지만 나는 아침에 약하니까요.

〈아스카 일본어 전문학원〉
http://www.kjasuka.co.kr ☎ 232-1503