TV 11일

★이 프로그램은 방송사 사정에 따라 바뀔 수 있습니다.

KBS1	KBS2		MBC	KBC/SBS
00 KBS 뉴스광장	00 굿모닝 대한민국 1~2부	6	30 MBC 뉴스투데이 1~2부	00 출발! 모닝와이드 1부 45 2011 FIFA U-20 월드컵 16강전 〈대한민국 : 스페인〉
50 인간극장	50 KBS 스포츠 타임	7	10 광주 MBC 뉴스투데이 50 MBC 아침드라마 〈당신 참 예쁘다〉	
25 아침마당	00 KBS 아침 뉴스타임	8	30 생방송 오늘 아침	
30 KBS 뉴스	00 생활의 발견 오감도 20 아침 드라마 〈두근두근 달콤〉	9	30 MBC 뉴스 45 기분 좋은 날	00 아침연속극 〈미쓰 아줌마〉 40 좋은아침
00 무엇이든 물어보세요 55 TV동화 행복한 세상	00 여유만만	10		40 SBS 뉴스
00 방송기자클럽 초청토론 〈반기문 UN사무총장〉	00 지구촌 뉴스 20 TV 특강(재)	11	00 방송기자클럽 초청토론회 〈반기문 유엔 사무총장〉	00 방송기자클럽 초청토론회 〈반기문 UN 사무총장〉
00 KBS 뉴스12	00 일일연속극 〈우리집 여자들〉(재)	12	00 MBC 뉴스 15 문화四色	00 SBS 12 뉴스 30 인간 대 자연 〈극한에서 살아남기〉
00 KBS 걸작선 〈성균관 스캔들〉(재)	40 영상앨범 산(재)	1	15 MBC 50주년 특별기획 다큐 〈타임〉	20 HD다큐시리즈 南道남도 50 SBS뉴스
00 KBS 뉴스 10 100년의 기업 55 바른말 고운말	10 다큐 시대(재)	2	15 창사50주년 기념 나눔 2011 MBC 1318 사랑의 열매캠프	00 테마스페셜(재)
00 TV 미술관(재) 50 아름다운 사람들	00 KBS 뉴스타임 05 엘리먼트 헌터(재) 35 오토 마을 붕붕 친구들	3	00 문화콘서트 난장 스페셜 50 MBC 뉴스	00 건강클리닉(재)
00 KBS 오늘의 경제 10 KBS 네트워크 특선 〈쾌지나 충청〉	00 TV 유치원 30 최강합체 믹스마스터(재)	4	00 재능 무한대 베스트 30 에그보이 코루	00 스캔2고 30 트럭타고 세계여행
00 KBS 뉴스5 20 동물의 세계 40 남도지오그래피	00 사랑의 가족 30 희망 릴레이	5	00 주말연속극 〈반짝반짝 빛나는〉(재)	00 SBS 뉴스퍼레이드 15 KBC 저녁뉴스 30 전국 TOP 10 가요쇼(재)
00 6시 내고향	00 KBS 뉴스타임 05 리빙쇼 당신의 여섯시	6	00 6시 뉴스매거진 50 생방송 전국시대	30 생방송! KBC 투데이
00 KBS 뉴스 7 30 한국인의 밥상	00 생생 정보통	7	45 일일 시트콤 〈몽땅 내 사랑〉	10 시사터치 따따부따 20 일일드라마 〈당신이 잠든사이〉
25 일일연속극 〈우리집 여자들〉	20 생방송 세계는 지금 50 호루라기	8	15 일일 연속극 〈불굴의 며느리〉 55 MBC 뉴스데스크	00 SBS 8 뉴스 25 KBC 8 뉴스 45 SBS 스포츠 뉴스 50 순간포착 세상에 이런일이
00 KBS 뉴스 9	50 KBS 뉴스타임 55 특별기획 드라마 〈공주의 남자〉	9	55 수목미니시리즈 〈넌 내게 반했어〉	55 드라마 스페셜 〈보스를 지켜라〉
00 광복절 기획 〈역사스페셜〉 50 아름다운 사람들		10		
00 KBS 뉴스라인 40 현장르포 동행	05 해피투게더	11	05 3D 해양다큐멘터리 〈엄홍길 바다로 가다〉	15 스타부부쇼 자기야
25 KBS 뉴스 35 2011 벌교 천상갯벌 콘서트	15 스포츠 하이라이트 35 TV 특강	12	00 MBC 뉴스 24 10 MBC 100분 토론	25 나이트 라인 45 한국의 숲(재)

EBS

06:00 선택! 직업과 진로
06:30 극한직업
07:00 오스카의 오아시스
07:10 쿵푸 스컹크
07:35 꼬마기관차 토마스와 친구들
07:45 뽀롱뽀롱 뽀로로
08:00 딩동댕 유치원
08:20 캐니멀
08:35 키득키득 실험실
08:45 한글기차 치포
08:55 꼬마버스 타요
09:10 방귀대장 뿡뿡이
09:25 뚝딱뚝딱 밥아저씨
09:35 출동!소방관 샘
09:55 레온
10:05 최고의 요리비결 〈방영아의 초간단 뚝딱! 매일 밥상 만들기〉
10:30 60분 부모
11:30 선생님 선생님 우리 선생님
12:00 EBS 정오뉴스
12:10 TV입학사정관
13:00 초등 2년 여름방학생활
13:20 초등 4년 여름방학생활
13:40 초등 6년 여름방학생활
14:00 다큐 프라임 〈원더풀 사이언스〉
14:50 스크린 한국어
15:20 뽀롱뽀롱 뽀로로(재)
15:35 장난감 나라의 노디
15:50 찾아봐요 제스와 함께
16:00 딩동댕 유치원(재)
16:20 충동 원더펫
16:45 방귀대장 뿡뿡이(재)
17:00 꼬마버스 타요(재)
17:15 키득키득 실험실(재)
17:25 한글기차 치포(재)
17:35 뚝딱뚝딱 밥아저씨(재)
17:45 캐니멀(재)
18:00 생방송 톡!톡! 보니하니
18:50 와글와글 친구들
19:00 오스카의 오아시스
19:10 쿵푸 스컹크
19:35 스톰 호크
20:00 동물일기
20:30 EBS 뉴스
20:45 지식채널ⓔ
20:50 세계테마기행
21:30 한국기행
21:50 다큐 프라임 〈원더풀 사이언스〉
22:40 극한 직업
23:10 하나뿐인 지구
00:00 지식채널ⓔ(재)
00:05 선생님 선생님 우리 선생님
00:35 EBS 스페이스 〈공감〉

EBS플러스1

04:10 EBS 포스 〈비문학〉
05:00 수능완성 〈박봄의 정치〉
05:50 〃 〈송기택의 윤리〉
06:40 〃 〈박남정의 지구과학 Ⅰ〉
07:30 EBS 탐스런 〈최경석의 한국근현대사〉
08:20 EBS탐스런 〈함보연의 사회문화〉
09:10 〃 〈한보라의 윤리〉
11:20 내신6감 〈정승제의 수학(하)〉
12:10 수능완성 〈이아영의 외국어 영역〉
13:00 〃 〈이회명의 세계사〉
14:00 〃 〈민병권의 경제지리〉
15:00 EBS탐스런 〈송원희의 지구과학 Ⅰ〉
16:00 〃 〈최선묵의 지구과학Ⅱ〉
17:00 기본과 특별한 (재) 〈곽정원의 수학(하)〉
18:00 〃 〈영문법 즐겨찾기〉
19:00 수능완성 〈송점석의 생물 Ⅱ〉
20:00 〃 〈한필규의 지구과학 Ⅱ〉
21:00 〃 〈권주희의 생물 Ⅰ〉
22:00 〃 〈정진선의 물리 Ⅰ〉
23:00 〃 〈신승진의 세계지리〉

EBS플러스2

08:00 직업상담사 시험대비 강좌
08:30 경비지도사 시험대비 강좌
09:00 TV 중3 〈영어〉
09:40 〃 〈국사〉
10:20 중3퍼펙트체크업 〈과학〉
11:00 Magic 중학영문법 Level 2
11:40 수학의 원리 미테미티카
11:50 TV 중2 〈비문학2〉
12:30 〃 〈도덕〉
13:10 TV 중3 〈한문〉
13:50 중학영어독해 Level 3
14:30 초등 6학년 영어
14:50 EBS 클립뱅크
15:10 수학의 원리 미테미티카(재)
15:20 Gra Gra Grammar
15:40 Spy Zone
16:00 Cyber Tales
16:20 초등2년 EBS 여름방학생활
16:40 초등4년 EBS 여름방학생활
17:00 초등6년 EBS 여름방학생활
17:20 초등 내공남남
17:50 TV 중1 〈수학1-2〉
18:30 〃 〈과학〉
19:10 중2퍼펙트체크업 〈수학2-2〉
19:50 TV 중2 〈비문학2〉(재)
20:30 〃 〈도덕〉(재)
21:10 TV 중3 〈영어〉(재)
21:50 〃 〈국사〉(재)
22:30 중3퍼펙트체크업 〈과학〉(재)
23:10 Magic 중학영문법 Level 2

코요태 5년 만에 다시 뭉쳤다

'투병' 빽가 복귀에 새 음반 '꿋꿋한 코요태' 발표

국내 대표 혼성그룹인 코요태(김종민·신지·빽가)가 5년 만에 3인조로 새 음반 '꿋꿋한(Good Good Han) 코요태'를 오는 18일 발표한다.

'순정' '미련' '실연' 등의 히트곡으로 사랑받은 코요태는 2006년 9집을 끝으로 이듬해 김종민이 공익근무를 하면서 활동을 중단했다.

이어 김종민이 2009년 소집해제됐지만 빽가가 지난해 1월 뇌종양 제거 수술을 받으며 멤버들의 개별 활동이 길어졌다.

최근 만난 멤버들은 5년간 각자 힘든 시기를 보냈다고 털어놓았다.

"공익근무를 하고 '1박2일' 등의 방송 프로그램에 복귀하는 과정이 만만치 않았어요. 그래서 지난 5년은 새가 알에서 발버둥치며 혼돈을 겪듯이 저도 새가 되려고 혼란의 시기를 보낸 같아요. 하지만 나약하다고 생각한 제가 강한 면이 있다는 걸 발견한 필요한 시간이었죠."(김종민)

"가수 생활에서 겪을 모든 일이 일어난 시기였죠. 정신적으로 아팠고 방황했어요. 5년 사이에 무대 울렁증도 생겼고요. 그런데 다시 셋이 함께하면서 불면증도, 짜증도 사라졌어요. 너무 신나고 행복해요. 5년은 제가 다시 진취적인 마음을 가지도록 만들어준 시간이에요."(신지)

투병한 빽가에겐 인내와 감사의 시간이었다고 한다. "아파서 음악도, 사진도 찍을 수 없을 때는 기다림의 시간을 보냈고, 건강이 회복되자 감사하는 마음으로 살았다"는 것.

복귀가 설렐 정도로 긍정적인 기운을 회복한 코요태의 새 음반에는 그들 특유의 밝은 멜로디로 가득하다. 멤버들은 "이번 음반의 핵심은 '코요태'스러움과 새로움의 조화"라고 소개했다.

타이틀곡 '굿 굿 타임(Good Good Time)'은 경쾌한 하우스 리듬에 일렉트로닉 사운드를 가미한 댄스곡이다. 보컬인 신지가 처음 랩을 시도했고 '비의 절친'으로 유명한 빽가의 '나도 연예인인데 자꾸 비의 친구래'란 자전적인 랩 가사가 재미있다.

또 10일 온라인에 먼저 공개한 '이제와 싫다면'은 신지의 감성적인 보컬, 또 다른 수록곡 '우리 사귀자'는 댄스곡임에도 어쿠스틱 악기 편곡이 돋보인다. 빽가는 '렛 잇 트라이(LET IT TRY)'의 작사에 참여해 처음으로 한국음악저작권협회 회원이 됐다고 했다.

멤버들은 이번 음반을 내며 새로운 목표를 세웠다. 아이돌 그룹과의 경쟁에서 이기는 것이 아니라, 첫 단독 콘서트를 여는 것이다.

"우리 목표는 아이돌과의 경쟁이 아닙니다. 사실 지금껏 한 번도 단독 콘서트를 못했는데 이번 목표는 우리만의 무대를 갖는 것입니다. 히트곡만 불러도 재미있는 공연이 될 것 같아요. 소박하게 시작해 볼 겁니다."(신지·김종민) /연합뉴스

제20회 光日盃 광주·전남 직장바둑대회

명맥을 끊은 급소한방

1회전 2국 8보(139~152)

白 이도연 5단 (포스코) 黑 허우석 5단 (광주시청)

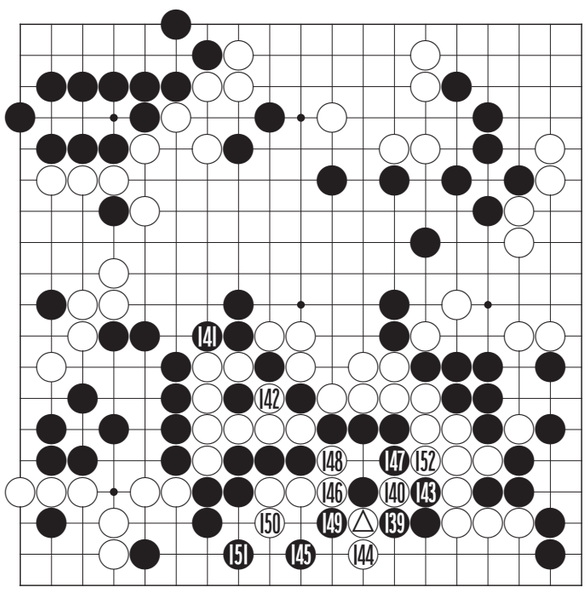

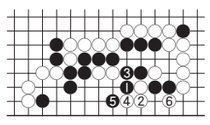

〈참고도 1〉

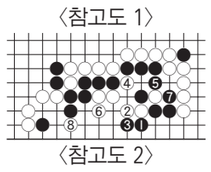

〈참고도 2〉

백 △로 붙여간 수가 이도연 5단이 노리던 통렬한 급소 한방으로 허우석 5단의 고민이 깊어지고 있다. 물론 흑이 유리한 형국이라면 '참고도1'과 같이 흑 1로 물러서고 5까지 선수를 잡는 정도로도 괜찮지만 지금은 한집도 손해볼 수 없는 형편이다. 또 욕심을 부려 '참고도2'의 흑 1로 모는 것은 흑 5 다음 백 6의 묘수가 기다리고 있어 8까지 이것도 망한다.

결국 허우석 5단은 고민 끝에 흑 43으로 단수쳤는데 이번에는 백 144가 기다리고 있다. 이 수는 146의 단수와 넘는 것을 맞보고 있어서 무조건 수가 난 형국이다. 자포자기한 심정으로 흑 145로 두어봤으나 이도연 5단은 단호한 손길로 146, 148로 끊어 흑 대마의 명맥을 끊는다. 거함이 무너지는 순간이다.

오규철 9단
〈본보 바둑해설위원〉

知天命이 보는 오늘의 운세 8월 11일(음 7월 12일 戊戌)

子 36년생 나이에 관계치 말고 뜨겁게 진행하라. 48년생 마무리가 좋으면 재물도 얻으리라. 60년생 새로운 문서와 뜻밖의 수입이 생긴다. 72년생 덕을 베풀면 자신에게 돌아온다. 84년생 급할수록 돌아가라. 행운의 숫자 : 73, 28

丑 37년생 고생 끝이 보인다. 49년생 생활이 무료해지니 변화를 모색하라. 61년생 과욕만 부리지 않는다면 좋은 날이다. 73년생 외근보다는 내근을 하라. 85년생 보금자리를 매만지니 사랑이 보인다. 행운의 숫자 : 20, 12

寅 38년생 처음 가는 길이니 살펴서 행동해야 한다. 50년생 큰 어려움은 없지만 큰 득도 없다. 62년생 아랫사람이 무거운 짐을 덜어준다. 74년생 미리 준비하면 실마리가 보인다. 행운의 숫자 : 63, 47

卯 39년생 우연한 기회로 좋은 일이 생긴다. 51년생 머뭇거릴수록 손해다. 63년생 협조자가 나타난다. 75년생 색정에 휘말려 망신당할라. 행운의 숫자 : 48, 70

辰 40년생 차분하게 행동하는 것이 오히려 빠르다. 52년생 길흉이 어지럽다. 64년생 내일을 위해서 힘을 아껴 두어라. 76년생 부부 사이에 애틋한 정이 샘솟는다. 행운의 숫자 : 87, 06

巳 41년생 모든 일에 신중하면 성과는 크도다. 53년생 남의 말은 경청하되 결정은 혼자 하라. 65년생 바빴던 일손을 놓고 가족을 돌아보라. 77년생 마음을 비우면 가정은 편안하다. 행운의 숫자 : 37, 74

午 42년생 주변을 살펴보고 도와주라. 54년생 후배에게 내 것을 주어라. 66년생 산뜻한 새 맛으로 잠깐의 즐거움은 있다. 78년생 하는 일이 중단 될 수도 있다. 행운의 숫자 : 94, 49

未 43년생 좋은 친구가 찾아오니 옛 정을 새롭게. 55년생 하는 일마다 돕는 이가 있다. 67년생 기운이 넘치고 의욕이 앞서나 완급을 조절해야. 79년생 지출을 절제하라. 행운의 숫자 : 50, 88

申 44년생 좋은 옷 입고 즐거운 날이다. 56년생 의외의 득재와 집안의 안정이 있다. 68년생 문서 잡고 눈물날라. 80년생 점진적으로 발전할 수 있는 징후가 보인다. 행운의 숫자 : 04, 59

酉 45년생 자녀와 더 많은 대화가 필요하다. 57년생 적절하게 마무리하면 만사가 뜻 대로다. 69년생 집안의 행복감이 일의 탄력을 준다. 81년생 특별한 협조자와 좋은 인연을 맺을 수다. 행운의 숫자 : 79, 31

戌 46년생 간절히 희구하면 이루어지리라. 58년생 고충을 꼼꼼히 분석해 보면 자체에서 해결책을 찾게 된다. 70년생 주변으로부터 길사를 소개받는다. 82년생 희망의 소리가 주변에서 들려온다. 행운의 숫자 : 85, 51

亥 47년생 귀를 막고 지내면 마음도 편하다. 59년생 주변의 변화로 재물이 생길 수도 있다. 71년생 큰 성공의 기틀이 마련된다. 83년생 뜻밖의 인연은 오래 가지 못한다. 행운의 숫자 : 75, 16

www.cafe.daum.net/sajoo114 ☎010-9790-8237

우리말 나들이

가는비와 작달비

안개처럼 가늘게 내리는 안개비, 안개보다도 굵고 이슬비보다는 가는 는개, 는개보다는 굵고 가랑비보다는 가는 이슬비, 이슬비보다 더 굵게 내리는 비가 가랑비. 이것이 빗방울의 굵기(또는 가늘기)에 따른 가는비의 서열이다.

이밖에 실같이 내리는 실비, 가루처럼 뿌옇게 내리는 가루비, 보슬비와 부슬비도 가는비의 한 가지다.

사전에 가는비는 올림말로 실려 있는데, 굵은비는 없다. 대신 노드리듯 오는 날비, 채찍처럼 굵게 좍좍 쏟아지는 채찍비, 굵직하고 거세게 퍼붓는 작달비, 빗방울의 발이 보이도록 굵게 내리는 발비, 물을 퍼붓듯 세차게 내리는 억수, 이것들은 장대비, 줄비, 된비, 무더기비 따위와 함께 모두 큰비를 나타내는 이름들이다.

〈전남언어문화교육 연구회〉

굿모닝 잉글리쉬

You came just on time

딱 시간에 맞춰 오셨네요

A : You came just on time.
B : I came here too early. I went to have some coffee at the coffee shop.
A : Is that right? Did you enjoy your coffee time?
B : It would've been better if you were with me.

A : 딱 시간에 맞춰 오셨네요.
B : 너무 일찍 왔었어요. 커피숍에 가서 커피를 좀 마셨죠.
A : 그래요? 좋았나요?
B : 선생님하고 함께 마셨다면 더 좋았을 거예요.

* Is that right? = 그래요?
* on time = 정각에
* 선생님하고 함께해서 좋았습니다.
= I enjoyed being with you.

〈동아 외국어학원〉
www.donga.tv ☎ 222-6253

니하오 쭝구워

上善若水 shàng shàn ruò shuǐ

최상의 선은 물과 같다

물은 그 특성대로 흐름에 따라 그냥 흘러갈 뿐이고, 네모난 그릇에 넣으면 네모가 되고, 원형 컵에 넣으면 원형이 되고, 그냥 그 모습 그대로 경쟁이나 다툼 없이 모든 것과 어울립니다. '가장 위대한 것을 꼽으라면 물만한 것이 없다.' 정도로 번역해도 될 것 같습니다. 노자 '도덕경'에 나오는 말인데, 上善若水 水善利万物而不争 处众人之所恶 故几於道(최상의 착함은 물과 같다, 물은 착해서 만물을 이롭게 할뿐 경쟁 하거나 다투지 않고, 모든 이들이 싫어하는 데에 처한다. 그러므로 道에 가깝다.)의 앞 네 글자로 식당이나 전통찻집 액자 속에 자주 보이는 문구입니다.

장흥에 가면 '平和里'라는 마을이 있습니다. 그 마을 별칭이 바로 上善若水 마을인데 공동 약수터의 물맛이 일품이라고 합니다.

〈리틀차이나 중국어 전문학원〉
www.littlechina.co.kr ☎ 233-9582

오하요우 니혼고

この頃南さんは綺麗になりますね。

요즘 미나미씨는 예뻐지는 군요

A : 南さんはこの頃 綺麗になりますね。
何かいいことでもありますか。
B : 彼氏が出来たそうです。
A : それで最近にこにこしていますね。
B : ええ、私もハンサムになりたいです。
A : 미나미씨는 요즘 예뻐지는군요.
뭔가 좋은 일이라도 있습니까.
B : 애인이 생겼답니다.
A : 그래서 최근에 방실방실하고 있군요.
B : 예, 나도 멋있어지고 싶습니다.

[단어정리]
綺麗だ 예쁘다 ハンサムだ 멋지다
彼氏 남자애인 彼女 여자애인
にこにこする 방실방실(생긋생긋)웃다

〈아스카 일본어 전문학원〉
http://www.kjasuka.co.kr ☎ 232-1503