TV 24일

★이 프로그램은 방송사 사정에 따라 바뀔 수 있습니다.

KBS1	KBS2		MBC	KBC/SBS
00 KBS 뉴스광장	00 굿모닝 대한민국 1~2부	6	30 MBC 뉴스투데이 1~2부	00 출발! 모닝와이드 1~2부
50 인간극장		7	10 광주 MBC 뉴스투데이 50 MBC 아침드라마 〈위험한 여자〉	05 KBC 뉴스지금 30 출발! 모닝와이드 3부
25 아침마당	00 KBS 아침 뉴스타임	8	30 생방송 오늘 아침	30 아침연속극 〈태양의 신부〉
30 KBS 뉴스	00 TV 소설 〈복희누나〉	9	30 MBC 뉴스 45 기분 좋은 날	10 좋은아침
00 무엇이든 물어보세요 55 TV동화 행복한 세상	00 여유만만 50 지구촌 뉴스	10		30 SBS 뉴스
00 즐거운 책 읽기 55 바른말 고운말	10 스포츠 타임 20 TV 특강	11	00 문화四色	00 SBS 생활경제 40 KBC 생활뉴스
00 KBS 뉴스12	00 스타인생극장 스페셜 1~2부	12	00 MBC 뉴스 15 늘 푸른 인생 스페셜	00 SBS 12 뉴스 30 테마스페셜
00 KBS 걸작선 〈사랑을 믿어요〉(재)		1	05 우리가락 우리문화 놀라운 세상 스페셜	30 도전! 수퍼대디(재)
00 KBS 뉴스 10 제 21회 KBS 국악 대경연	10 의뢰인 K	2	00 MBC 특선다큐 9988에 도전한다 〈당뇨병, 알아야 이긴다〉 55 키즈 어드벤처 베스트	00 SBS뉴스 10 건강클리닉(재)
50 아름다운 사람들	00 KBS 뉴스타임 05 쥬로링 동물탐정 35 출발! 모나리자호 미술탐험대	3	50 MBC 뉴스	10 세상에서 가장 아름다운 여행(재)
00 KBS 오늘의 경제 10 KBS 네트워크 특선 〈세상을 잇는 담(談)쟁이〉	00 TV 유치원 30 오후의 초록가방	4	00 우리 아이 뇌를 깨우는 101가지 비밀 30 보글보글 쿡 2	00 스캔2고 30 꾸러기 탐구생활
00 KBS 뉴스5 20 동물의 세계 40 남도지오그래피	00 사랑의 가족	5	00 MBC 주말특별기획드라마 〈애정만만세〉(재)	00 SBS 뉴스퍼레이드 15 KBC 저녁뉴스 30 전국 TOP 10 가요쇼(재)
00 6시 내고향 55 시청자칼럼 우리사는 세상	00 KBS 뉴스타임 10 생생 정보통 1~2부	6	00 6시 뉴스매거진 50 공감 특별한 세상	30 생방송! KBC 투데이
00 KBS 뉴스 7 30 한국인의 밥상	45 스타 인생극장 〈소녀시대〉	7	45 일일시트콤 〈하이킥! 짧은다리의 역습〉	10 시사터치 따따부따 20 일일드라마 〈내딸 꽃님이〉
25 일일연속극 〈당신 뿐이야〉	20 세계는 지금 50 호루라기	8	15 일일연속극 〈오늘만 같아라〉 55 MBC 뉴스데스크	00 SBS 8 뉴스 25 KBC 8 뉴스 45 SBS 스포츠 뉴스 50 순간포착 세상에 이런일이
00 KBS 뉴스 9	50 KBS 뉴스타임 55 수목드라마 〈영광의 재인〉	9	55 수목미니시리즈 〈나도, 꽃〉	55 SBS 대기획 〈뿌리깊은 나무〉
00 역사스페셜 〈선각대사비의 증언〉 50 아름다운 사람들		10		
00 KBS 뉴스라인 40 현장르포 동행	05 해피투게더	11	05 2011 MBC 대학가요제 1~2부	15 스타부부쇼 자기야
25 KBS 뉴스 35 콘스트 필 2	25 스포츠 하이라이트 35 낭독의 발견	12		25 나이트 라인 45 한국의 숲(재)

EBS

06:00 극한직업
06:30 미래직업, 뜨는직업
07:00 오스카의 오아시스
07:10 제로니모의 모험
07:35 꼬마기관차 토마스와 친구들
07:45 뽀롱뽀롱 뽀로로
08:00 딩동댕 유치원
08:20 꼬마버스 타요
08:35 한글친구 아라차
08:45 깨미
09:00 방귀대장 뿡뿡이
09:10 부릉! 부릉! 브루미즈
09:25 뚝딱뚝딱 밥아저씨
09:40 변신로봇 5
10:00 최고의 요리비결
10:30 60분 부모
11:30 아빠 놀아줘요
12:00 EBS 정오뉴스
12:10 TV입학사정관
13:00 세계테마기행 〈검은대륙 남아공 4부〉
13:40 미래직업, 뜨는직업(재)
14:10 EBS 다큐 프라임
15:00 스크린 한국어
15:30 미스 스파이더와 개구쟁이들
15:55 딩동댕 유치원(재)
16:15 깨미(재)
16:30 뽀롱뽀롱 뽀로로(재)
16:45 방귀대장 뿡뿡이(재)
16:55 꼬마버스 타요(재)
17:15 한글친구 아라차(재)
17:30 키득키득 실험실
17:35 피들리팝
17:45 부릉! 부릉! 브루미즈(재)
18:00 생방송 톡!톡! 보니하니1
18:10 바두와 친구들
18:15 생방송 톡!톡! 보니하니2
18:20 창의가 반짝!
18:30 생방송 톡!톡! 보니하니3
18:35 올리비아
18:40 생방송 톡!톡! 보니하니4
18:50 와글와글 친구들
19:00 오스카의 오아시스
19:10 제로니모의 모험
19:35 스톰 호크
20:00 아빠 놀아줘요
20:30 EBS 뉴스
20:45 지식채널ⓔ
20:50 세계테마기행 〈풍요의 땅 레바논 4부〉
21:30 한국기행 〈정읍〉
21:50 EBS 다큐 프라임
22:40 극한 직업
23:10 다큐 10+ 〈과학〉
00:00 지식채널ⓔ(재)
00:05 독립다큐관

EBS플러스1

04:10 EBS 포스〈비문학〉
05:00 EBS 기본과 특별한(재) 〈곽정원의 수학-하〉
05:50 〃 〈영문법 즐겨찾기〉
06:40 EBS 포스〈현대문학〉
07:30 EBS 탐스런 〈최경석의 한국근현대사〉
08:20 〃 〈함보연의 사회·문학〉
09:10 〃 〈한보라의 윤리〉
10:00 공부의 왕도(재)
10:30 EBS 다큐프라임 〈남편이 달라졌어요〉
11:20 EBS 내신 6감 〈정승제의 수학(하)〉
12:10 EBS 포스〈고전문학〉
13:00 〃 〈이채형의 미적분〉
13:50 잊혀져가는것들 Ⅱ
14:00 EBS 탐스런 〃 〈최경석의 한국근대사〉
15:00 〃 〈송원희의 지구과학Ⅰ〉
16:00 〃 〈최선묵의 지구과학Ⅱ〉
17:00 EBS기본과 특별한 (재) 〈곽정원의 수학(하)〉
18:00 〃 〈영문법 즐겨찾기〉
18:50 수능특강 5분 사탐 Ⅰ
19:00 EBS 탐스런 〈함보연의 사회문화〉
20:00 2012학년도 논구술특집
21:00 〃 교수님이 알려주는 전략 1~2

EBS플러스2

08:00 9급 공무원 시험 대비 강좌
08:30 독학사 교육 강좌
09:00 EBS TV 중3〈영어〉
09:40 〃 〈국사〉
10:20 EBS 중3 퍼펙트 체크업 〈과학〉
11:00 Magic 중학영문법 Level 2
11:50 EBS TV 중2〈비문학2〉
12:30 〃 〈도덕〉
13:10 EBS TV 중3〈한문〉
13:50 중학영어독해 Level 3
14:30 초등 6학년 영어 Ready Set Go
14:50 EBS 클립뱅크
15:10 창의가 반짝!
15:20 EBS 초등-내공냠냠(2학기) 〈과학 3-2〉
15:50 〃 〈과학 4-2〉
16:20 〃 〈과학 5-2〉
16:50 〃 〈과학 6-2〉
17:20 〃 〈우리나라의 역사 6-1〉
17:50 EBS TV 중1〈수학1-2〉
18:30 〃 〈과학〉
19:10 EBS 중1 퍼펙트 체크업 〈수학 2-2〉
19:50 EBS TV 중2〈비문학2〉(재)
20:30 〃 〈도덕〉(재)
21:10 EBS TV 중3〈영어〉(재)
21:50 〃 〈국사〉(재)
23:10 Magic 중학영문법 Level 2

MBC '주병진 토크 콘서트' 신설

28일부터 TV개편… 정보·지역탐방 프로그램 강화

MBC는 28일 TV 프로그램 개편을 실시한다. 개편에 맞춰 의학정보 프로그램 '메디컬 스토리 닥터스'와 지역탐방 프로그램 '고향을 부탁해'가 각각 월요일과 목요일 오후 6시50분 신설됐다.

'고향을 부탁해'는 전국의 시골장터와 지방 사람들의 이야기를 전하는 내용으로, 배우 강부자가 내레이션을 맡았다.

월요일 오전 11시에는 토론 프로그램 'MBC 여성토론 위드'가 시청자들을 찾아간다. 이정민 아나운서가 진행하는 '여성토론 위드'는 여성의 시각에서 사회 전반의 이슈를 다룬다.

MBC는 또 평일 오후 5시대를 정보·문화존으로 정하고 'MBC플러스 특선'(월)과 '아름다운 콘서트'(화), '공감 특별한 세상'(수), '문화사색'(목), 'MBC 파워매거진'(금)을 편성했다.

'MBC 100분토론'은 목요일에서 화요일 밤 12시10분으로 시간대를 옮긴다.

예능 프로그램 가운데 주병진의 방송 복귀작으로 화제를 모으는 '주병진의 토크 콘서트'는 매주 목요일 밤 11시5분부터 80분간 방송된다.

'우리들의 일밤 2부-나는 가수다'는 방송 시간이 오후 6시40분에서 오후 6시로 앞당겨지면서 75분에서 115분으로 늘었다. 반면 '일밤 1부-바람에 실려'는 오후 5~6시 방송되면서 80분에서 60분으로 줄었다.

개편에 맞춰 '당신이 국가대표입니다'(월요일 오후 6시50분)와 '슈퍼블로거'(금요일 밤 12시30분)는 폐지됐다. /연합뉴스

'우리들의 일밤' 한 장면.

생방송 1억 퀴즈쇼

SBS 내달 1일 70분간 방송

SBS는 파일럿(시범) 프로그램 '생방송 1억 퀴즈쇼'를 다음 달 1일 오후 8시50분부터 70분간 생방송한다고 23일 밝혔다.

총 6라운드로 구성된 이 퀴즈쇼는 1-5라운드는 각 1천만원, 6라운드에는 5천만원의 상금을 걸고 시청자들로부터 휴대전화 문자와 모바일 메신저 마이피플을 통해 답을 받는다.

라운드별로 한 문제씩 출제되며, 제작진은 문자 참여자 중 추첨을 통해 라운드마다 정해진 인원수에 맞춰 상금 당첨자를 뽑는다. 진행은 방송인 김용만이 맡았다.

제작진은 "문제는 크게 어렵지 않은 수준이며 생방송 중 누구나 자유롭게 참여할 수 있다"며 "라운드마다 상금이 따로 있어서 이전 문제에서 틀려도 다시 도전할 수 있고 중복 당첨도 가능하다"고 설명했다. /연합뉴스

제20회 光日盃 광주·전남 직장바둑대회

물러서게 만든 궁여지책

준결승 1국 4보(74~98)

黑 최영호 5단 (포스코) 白 김광식 5단 ((주)송림)

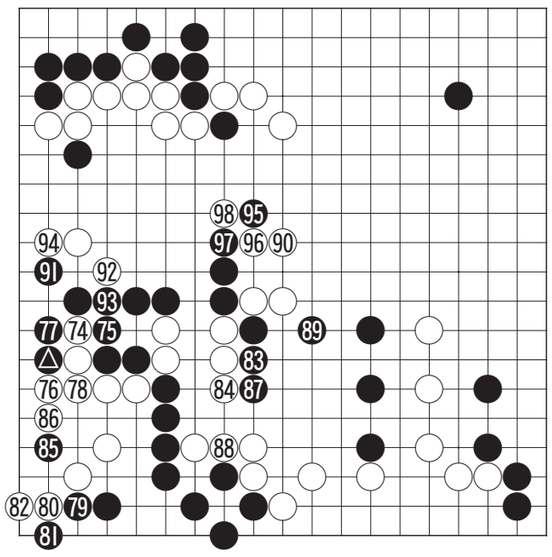

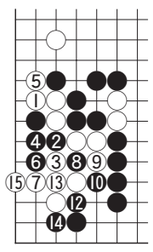

〈참고도〉

흑 ⓐ는 궁지에 몰린 최영호 5단의 궁여지책이라고 할 수 있다. 그런데 상대의 좌충우돌에 당황했는지 마음이 약해진 김광식 5단이 백 76으로 물러서고 만다. 이 수로는 77자리에 내려갈 곳으로 그랬으면 흑이 '참고도'의 2로 끊어 오더라도 백 3으로 몰고 5로 넘어가서 별 탈이 없었다. 흑이 6이하 14까지 조여 오더라도 백 15로 내려서는 수가 호수여서 흑이 한 수 부족으로 잡히고 만다. 이 흑이 잡혀버리면 바깥의 흑 대마는 거의 빈사지경이어서 백의 대우세였다.

흑 77로 두게 되어서는 조금 풀린 모습이다. 자신감이 생긴 최영호 5단은 기세를 올려 흑 83부터 89까지 중앙을 보강했는데 이제는 좌변의 흑 대마만 수습이 된다면 오히려 우세한 국면이다.

흑 95는 계속되는 강수다. 백을 도발해 수습의 리듬을 찾으려는 것처럼 보이는데 김광식 5단이 드디어 참지못하고 백 96으로 나와 우지끈 끊어버린다. 과연 이 공방전은 어떻게 진행될 것인지.

오규철 9단 〈본보 바둑해설위원〉

知天命이 보는 오늘의 운세 11월 24일(음 10월 29일 癸未)

子 36년생 쉬운 일도 신중하게 처리하라. 48년생 제3자의 오해에 의한 공격 일시적이다. 60년생 포용력이 있어야 남들이 따르느니라. 72년생 불안해 하지 말고 하고 싶은 대로 해버려라. 84년생 마음을 곱게 써야 복을 받느니라. 행운의 숫자 : 66, 52

丑 37년생 성취하리라. 49년생 상대의 말을 경청하는 중에 해결의 실마리를 찾게 될 것이다. 61년생 실수를 두려워하다가는 도전 정신이 약화 된다. 73년생 힘들더라도 결과적으로 이룰 것이다. 85년생 일의 결과에 따라서 크게 좌우되리라. 행운의 숫자 : 96, 73

寅 38년생 과감해야 후회가 없다. 50년생 참견하는 사람이 많을 수 있지만 도움이 되는 사람은 따로 있다. 62년생 제반사가 성사 쪽으로 선회한다. 74년생 돌출 행동을 하는 사람을 만나더라도 의연히 대처하라. 행운의 숫자 : 93, 38

卯 39년생 자기 꾀에 자기가 넘어갈 수 있음이라. 51년생 배우자의 충고가 행운을 가져다 줄 것이다. 63년생 직접 체험하지 않고서는 말하지 않음이 좋다. 75년생 시험당하게 되지만 내색하지는 말라. 행운의 숫자 : 41, 35

辰 40년생 고생은 미래의 행운을 낳을 것이다. 52년생 보은할 기회가 왔으니 성심을 다하라. 64년생 위태로운 상황이 실제로 벌어질 수도 있으니 사전 점검해 둬라. 76년생 있어도 없는 것처럼 시종일관 삼가하라. 행운의 숫자 : 48, 43

巳 41년생 윗분의 충고를 게을리하지 말자. 53년생 눈 앞의 이익만 따지지 말고 폭 넓게 처리하라. 65년생 굉계 대지 말고 허심탄회하게 대해야 한다. 77년생 성실한 활동이 확실한 미래를 보장해 줄 것이다. 행운의 숫자 : 40, 89

午 42년생 자중하고 있으면 해결되리라. 54년생 중개인의 역할로 인해서 활로를 개척하게 된다. 66년생 주체성을 바탕으로 판단하면 틀림없으리라. 78년생 재물의 장부를 점검하고 변경 내용을 기록해야 한다. 행운의 숫자 : 42, 12

未 43년생 복합적이고 다양한 관점으로 바라보라. 55년생 처음부터 자존심을 버리고 화해하도록 하라. 67년생 감정을 잘 조절하여 표정 관리에 신경 쓰자. 79년생 아무런 문제가 없으니 기탄없이 행하라. 행운의 숫자 : 61, 32

申 44년생 소모적인 간섭은 심신만 쇠잔케 할 뿐이다. 56년생 결정을 내일로 보류하고 충분히 숙고하라. 68년생 순수하고 참되게 살려고 노력하자. 80년생 좋은 여건 속에서 호평을 듣고 의욕이 충천한다. 행운의 숫자 : 45, 46

酉 45년생 파급 효과까지 고려한 혜안이 필요하다. 57년생 상대자가 교체되면서 원점으로 복귀한다. 69년생 이익을 따르는 인간 심리를 자연스럽게 이해하라. 81년생 다양해지면서 변화의 폭이 커진다. 행운의 숫자 : 20, 50

戌 46년생 배움에는 위아래가 따로 없음을 알지라. 58년생 막연한 걱정보다는 체념 속의 재출발 준비가 더 낫다. 70년생 방울져 떨어지는 물이 바위도 뚫는다. 82년생 이성을 잃지 않고 바라보면 예견이 가능하다. 행운의 숫자 : 37, 86

亥 47년생 너무 불안해할 필요 없다. 59년생 행동력이 필요할 때이니 계획대로 과감히 추진하라. 71년생 만물이란 나름대로 한계가 있는 법이니라. 83년생 전체를 볼 줄 아는 망중한의 예리한 시각이 필요하다. 행운의 숫자 : 74, 49

www.cafe.daum.net/sajoo114 ☎010-9790-8237

우리말 나들이

온라인을 발음할 때

11월 20일 셋다운제 실시로 온라인 게임 업계….

'온라인'을 발음할 때, [올라인]으로 발음해야 할까? [온나인]으로 발음해야 할까?

'온라인'는 [올라인]으로 발음합니다. '온라인'을 한 단어로 인식하여 발음하면 [올라인]이 되고, '온'과 '라인'이 결합한 말로 생각하면[온나인]으로 발음할 수 있습니다. 그러나 우리말에서는 '온라인'은 일반적으로 하나의 단어로 보는 경향이 강하고, 실제 발음에서도 [온나린]보다는 [올라인]으로 발음하는 사람이 많습니다. 따라서 '온라인'의 표준발음은 [올라인]이라고 할 수 있습니다.

〈전남언어문화교육 연구회〉

굿모닝 잉글리쉬

Hold on, please
잠깐만 기다리십시오

A : This is the operator. Is Mr. Choi there, please?
B : Yes, this is he.
A : I have a collect call from England.
B : Who's calling?
A : It's a Mr. John Smith. Do you accept the charges?
B : Sure.
A : Hold on, please.

A : 교환원입니다. 최 선생님 계세요?
B : 네, 접니다.
A : 영국에서 수신자 부담 전화가 왔는데요.
B : 누구인데요?
A : 존 스미스씨입니다. 전화 요금 지불하시겠습니까?
B : 네.
A : 잠깐만 기다리십시오.

* 요금이 무료인 = free of charge.
* 여기 주차는 공짜에요.
  = The parking here if free of charge.

〈동아 외국어학원〉 www.donga.tv ☎ 222-6253

니하오 쭝구워

搖錢树 yáo qián shù
흔들면 돈 떨어지는 나무

搖(흔들 요), 錢(돈 전), 树(나무 수). 흔들면 돈이 떨어지는 나무입니다. 이 나무는 부지런하고 착한 사람에게 백발 노인이 예언을 했는데 그 말을 듣고 길을 나섰다가 예언대로 돈이 열리는 나무를 발견해서 잘살았다는 전설에 나오는 나무입니다. 흔들면 돈이 떨어진다는 '搖錢树'는 돈으로 후원해주는 사람이나 자금원이 되는 주력상품을 가리키는 용어로 쓰입니다.

어떤 사전을 보니 우리말로 '돈 줄, 봉'이라고 해석되어 있는데, '봉'이라고 생각하기엔 너무 부정적인 것 같고, 경제력 있는 든든한 배경으로 번역됨이 더 맞을 것 같습니다. 우리에게도 든든한 搖錢树 하나 있으면 좋겠지요.

〈리틀차이나 중국어 전문학원〉 www.littlechina.co.kr ☎ 233-9582

오하요우 니혼고

朝寝坊しますから。
늦잠을 잡니다

A : 智実さんは朝ごはんを食べて、学校へ行きますか。
B : いいえ、食べないで行きます。朝寝坊しますから。
A : 私は毎日朝ごはんを食べて、学校へ行きます。
母は朝のご飯は一日の力だと言っていますよ。
B : そうですか。これから私も朝ごはんを食べていきます。

A : 토모미씨는 아침밥을 먹고, 학교에 갑니까?
B : 아니요, 먹지 않고 갑니다. 늦잠을 자니까요.
A : 나는 매일 아침밥을 먹고 학교에 갑니다.
엄마는 아침밥은 하루의 힘이라고 말하고 있어요.
B : 그래요. 이제부터 나도 아침을 먹고 가겠습니다.

[문법정리]

※ ～て & ～ないで.(～하고 / ～하지 않고)
⇒ 한편에서는 어떤 일을 하고 다른 한편으론 그것을 하지 않고 다른 무언가를 한다는 형식
▸ 試験の時、本を見て、答えを書きました。
= 시험 볼 때 책을 보고 답을 썼습니다.

〈아스카 일본어 전문학원〉 http://www.kjasuka.co.kr ☎ 232-1503