펠프스 후계자 드레셀, 7관왕 올라 '광주의 별' 될까

GWANGJU 2019 | Fina WORLD CHAMPIONSHIPS

⑦ 수영대회 노리는 기록 사냥꾼들

'수영여제' 케이티 러데키 3종목 4연패 새역사 도전
'박태환 라이벌' 中 쑨양 자유형 400m 4연패 관심

'살아있는 기록 제조기', '수영 여제'

미국 케이티 러데키는 더 이상 수식어가 불필요한 살아있는 '세계 수영의 미래'로 불린다. 광주세계 수영선수권 대회에서 러데키는 새 역사 쓰기에 나선다.

그는 자유형 400m·800m·1,500m 3개 종목 4연패에 도전한다.

러데키는 2017년 헝가리 부다페스트에서 '세계선수권대회 3개 종목 3연패'라는 새 역사를 썼다. 2013년 스페인 바르셀로나 대회부터 3개 대회 연속 여자 자유형 400m·800m·1,500m 금메달을 독차지한 바 있다.

러데키는 세계선수권대회 통산 여자 선수 최다 금메달리스트(14개)이기도 하다. 러데키가 세계선수권대회에서 치른 15차례 결승에서 1위를 차지하지 못한 것은 2년 전 부다페스트 대회 자유형 200m가 유일하다. 당시 러데키는 페데리카 펠레그리니(이탈리아)에게 금메달을 내주고 은메달을 목에 걸었다.

그는 자신의 네 번째 세계선수권대회를 치르는 광주에서 러데키는 또 한 번 세계 수영사를 새로 쓸 준비를 한다. 현재 여자 자유형 400m(3분56초46)·800m(8분04초79)·1,500m(15분20초48)의 세계기록 모두 러데키가 갖고 있을 만큼 그에겐 적수가 없다.

동양권에서 가장 주목받는 선수는 국내 팬들에게 박태환의 '라이벌'로 친숙한 쑨양이다.

중국 수영스타 쑨양은 2011년 중국 상하이 대회 남자 자유형 400m에서 은메달을 땄다. 당시 금메달은 우리나라의 박태환 차지였다. 2007년 호주 멜버른 대회에서 한국 수영 사상 첫 세계선수권대회 메달을 금빛으로 장식했던 박태환은 4년 만에 세계 챔피언 자리를 되찾았다. 이후 남자 자유형 400m는 쑨양의 독무대였다.

쑨양은 2013년부터 2017년까지 3회 연속 자유형 400m 금메달을 수확했다. 세계선수권대회 남자 자유형 400m 3연패는 호주의 이언 소프(1998·2001·2003년)에 이어 쑨양이 두 번째였다.

쑨양은 지난 3월 광주대회 대표선발전을 겸해 치러진 중국선수권대회에서 자유형 200m·400m·800m·1,500m에 출전해 모두 1위를 차지했다.

쑨양이 광주대회에 출전해 또다시 자유형 400m 우승을 차지하면 이 종목 최초의 4연패를 이룬다. 아울러 남자 자유형 종목에서는 1,500m 4연패(1998·2001·2003·2005년)를 달성한 호주 수영 영웅 그랜트 해켓과 어깨를 나란히 한다.

개인 혼영에서는 그리고 2017년 체이스 칼리즈의 2관왕이 주목된다. 그는 지난해 부다페스트 다뉴브 아레나에 미국 국가가 울리게 했다. 올해 광주에서 칼리즈는 2연패 꿈을 꾼다.

케이티 러데키

카일렙 드레셀

쑨양

개인 혼영은 접영·배영·평영·자유형 4가지를 모두 잘해야 하기 때문에 사실상 국내에는 선수가 드물다. 메달 가능성이 큰 국가대표 김서영 정도가 있을 뿐이다. 이 부문에서는 올라운드 플레이어를 요구한다. 네 가지 영법을 한 레인에서 모두 구사해야 한다. 메달리스트 대부분이 체격 조건이 좋은 미국과 유럽 선수들인 이유다.

카일렙 드레셀(23·미국)이다. 그는 이미 직전 대회인 2017년 헝가리 부다페스트세계선수권에서 7관왕에 올라 펠프스가 가지고 있던 단일 대회 최다 관왕 타이 기록을 세우고 남자 최우수선수(MVP)에 뽑혀 이번 대회에서도 가장 주목받는다.

그는 헝가리 부다페스트의 다뉴브 아레나에서 열린 2017 국제수영연맹(FINA) 세계수영선수권대회 7관왕에 오르며 최우수선수(MVP)에 뽑혀 '마이클 펠프스'를 이을 선수로 평가받았다.

2017년 헝가리 대회에서 드레셀은 7개의 금메달을은 은퇴한 미국의 마이클 펠프스가 2007년 세계선수권에서 세운 다관왕 기록과 타이기록을 세웠다. 〈끝〉

/특별취재단=윤영기 기자 penfoot@

#gwangju #gwangju2019 "SNS로 만나요"

광주세계수영대회 홍보사절단 된 외국인 선수들 유튜브·페이스북·인스타그램 통해 세계에 소식

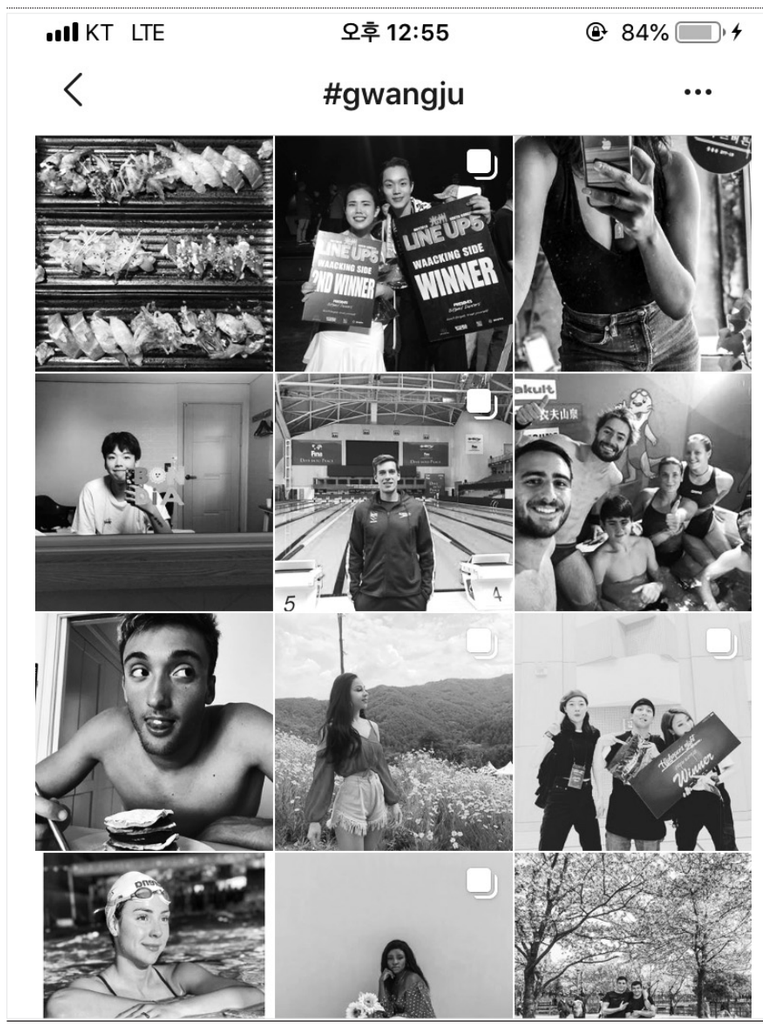

◀◀각국 출전 선수 인스타그램.

◀브라질 출신 줄리아 카타리노가 수영대회 마스코트 '수리·달이'와 함께 찍은 사진.

〈인스타그램 갈무리〉

'2019광주FINA세계수영선수권대회'에 참가하는 각국 선수단이 유튜브와 페이스북, 인스타그램 등 SNS(사회관계망서비스)를 통해 대회 소식을 전 세계에 전하면서 광주도 덩달아 홍보 효과를 누리고 있다.

선수들은 '#gwangju' 등 해시태그(#)를 붙인 문구와 함께 선수촌과 연습 현장 소식을 전하고 있다.

수영선수권 7관왕에 빛나는 미국의 카엘렙 드레셀, 쑨양 등 세계 수영 스타와 유명인들이 SNS에서 광주를 언급하면 홍보 효과는 더 커질 것으로 보인다.

전 세계 10억명이 사용하는 '인스타그램'에서 '#gwangju2019'를 붙인 게시물은 9일 오후 1000건이 넘는다. '#gwangju'로 검색되는 게시물도 20만 건을 육박한다.

브라질 출신 선수 줄리아 카타리노는 지난 7일 대회 마스코트인 '수리·달이'와 찍은 사진을 인스타그램에 올렸다. 그는 선수촌에 도착했다는 소식을 알리며 "우리 브라질 대표팀은 도전을 시작할 준비가 됐다"고 글을 남겼다.

그의 굳은 결의에 460명이 넘는 이들이 '좋아요'를 누르고 응원의 댓글을 달았다. 이들의 활동 덕분에 대회 개최지인 광주가 관심의 대상이 되고 있다.

러시아 부랴티야 공화국의 수도 울란우데에서 온 아티스틱 수영팀 10명은 단체 사진을 올리며 각오를 다졌다. 러시아의 혼성 아티스틱 수영 커플은 경기 중계 일정을 안내하며 꼼꼼히 대회를 홍보했다.

대회 조직위도 1만3000명의 팔로워(구독자)를 지닌 인스타그램과 네이버블로그, 트위터, 유튜브 등 SNS 채널을 운영하며 '대회시설 활용법' '인천공항에서 광주 가는 법' '광주 여행 명소' 등을 영어로 소개하고 있다.

/특별취재단=백희준 기자 bhj@

임야
문중산/지분물건 환영
바로삽니다.010-6834-7400

투자자 모심
1억원에 월70만원 지급
법적으로 보장.010-3605-5000

부실채권 못받은 돈 회수
판결문, 공증·공사대금·각서·운송료
차용증·거래장부·계약서·입금 내역
녹취등 각종채권상담
▶ 절대 선수금, 출장비용 없음 ◀
(재산조사비, 법적비용은 필요에 따라 발생될 수 있음)
• 채무자 재산, 신용·주거래은행·차량등 파악
• 실거주지파악가능
• 법인회사 부도시 회수 가능
• 전국 68개 점포로 전국가능
▶ 국가신용관리사가 직접관리 ◀
선수금만 주고 돈도 못 받고 계신분들이 많으나 당사는 여러분의 재산을 회수한 후 수수료를 받고 있습니다.
당사는 내재산이다라는 마음으로 항상 최선을 다하고 있습니다.
(24시간 상담가능)
NAVER 채권추심 회수왕
새한신용정보(주)
010-6833-1600
직통전화 062)513-4306

사회공헌활동 기부은행
이웃을 위한 따뜻한 손길
어르신 돌봄은행이 함께합니다!
"이제는 자원봉사도 저축이 된다"
어르신 돌봄은행이란?
돌봄이 필요한 만 65세 이상의 어르신에게 돌봄활동을 제공하면 이를 돌봄포인트로 적립·관리하고, 만 65세 이후에 본인·가족·제3자가 돌봄활동으로 돌려받을 수 있는 제도입니다.
돌봄봉사자 모집
- 돌봄봉사자 자격 : 만13세이상, 2인 1조 활동 권고, 4시간 교육 필수(교육시간도 포인트 혜택)
- 돌봄봉사자 혜택
  - 돌봄활동 1시간당 1포인트 적용(적립 및 사용)
  - 돌봄활동 시간 VMS 연계 적립
  - 돌봄포인트 적립 시 의무기부 20%
  - 적립한 포인트는 가족과 제3자에게 기부 가능
- 돌봄활동 범위
  - 인지활동·정서지원, 가사·일상생활지원, 주택안전관리 등
- 돌봄봉사자 기초관리교육 : 수시 모집
돌봄대상자는?
- 어르신 돌봄은행에 회원등록한 만65세이상의 어르신 중 전문가가 돌봄활동 제공이 필요하다고 추천한 자이거나, 만 40세 이후 본인이 적립한 돌봄포인트와 기부받은 포인트의 합계가 100포인트 이상인 어르신
- 돌봄서비스 범위 : 인지활동·정서지원, 가사·일상생활지원, 주택 안전관리 등
동구노인종합복지관 www.noin.or.kr ☎062-232-4953
1688-3579
(전국 50개 시군구소재)
보건복지부 SSN 한국사회복지협의회

최고 투자 물건
■ 장/단기 최고 투자 물건임
■ 덕남동 임야, 992㎡, 공유 지분 매매
■ 도시지역, 자연녹지, 그린벨트, 도로접
■ 인접토지 맹지도 15-20만원에 매매 됨
■ 대학교수, 세무사, 간호사도 공유자임
■ 각종 개발 호재 많음, 투자적합
■ 기획부동산 물건 아님
■ 매-4500만원(3.3㎡당 15만원)
문의. 010-6834-7400

금당공인중개사
저희는 매도·교환·개발 등의 물건을 구합니다!
팬션·전원주택지
• 무안군 청계면 도림리 680㎡ 목포대학 인근 5200만원
• 화순 남면 유마리 유마사 마을 1021㎡ 전망 좋음 4800만원
• 담양군 월산면 월계리 추월산 가는 길 2268㎡ 1억5800
투자·매도·교환
• 곡성군 입면 매월리 임야·전 24056㎡ 농장·귀농생활 적합 9천만원
• 남구 월산동 소방도 상가주택 대지 104㎡ 건평 98㎡ 공실임 1억2500
• 원룸 등 적합 부지 남구 서동 342㎡ 위치좋음 4억5천
• 함평 손불면 산남리 전 8588㎡ 귀농생활적합 2억6500
• 나주시 금천면 원곡리 대지 641㎡ 주택 있으나 주택신축적합 1억5백
• 광산구 쌍암동 대형빌딩 중의 2층 25㎡ 과일즙 전문점 시설완비 1억5천
• 별장·나주시 다시면 회진리 영산강 부근 땅 450㎡ 건평 110㎡ 3억
• 남구 월산동 월산아파트 부근 조용한 생활적합 664㎡ 2층주택 4억4천
• 담양 금성면 추월산 가는 길 땅 808㎡ 커피숍·식당 적합 3억4천
상가건물
• 순천시 대대동 땅 324㎡ 건평 383㎡ 전세1억에 월150임대중 매도·교환 7억2천
• 대인동 버스도로 땅 709㎡ 건평 810㎡ 사옥 등 적합 공시지가 13억7천 매도 26억
• 두암동 버스도로 5층건물 대지 301㎡ 건평 997㎡ 임대생활적합 8억2천
• 함평군 해보면 문장 땅 919㎡ 건평 1207㎡ 원룸 30. 지하공실 17억
• 농성동 새 원룸건물 대지 343㎡ 건평 712㎡ 1층 가게는 공실 17억
• 월산4동 주민센터부근 도로코너 땅 227㎡ 상가주택 357㎡ 매도 5억8천
특급물건
• 장흥군 장동면 우사 3천여평 허가 날 곳 땅 75368㎡ 매도 5억5천
• 담양군 월산면 월평리 전원주택단지 적합 27215㎡ 광주서 30분거리 13억2천
• 나주시 금천면 영산강부근 땅 26334㎡ 전원주택형 빌라 등 적합 29억
• 영암군 학산면 영산강접 산 97404㎡ 감정 8억4천선 하자 5억8천 매도 3천
• 무안군 운남면 바다인접 약 9400㎡ 전원주택·요양시설 적합 3억3천
• 남평읍 드들강 모텔 땅 2741㎡ 건평 1748㎡ 요양시설 적합 17억
• 나주시 다시면 광목간도로 4323㎡ 유통시설·창고 등 적합 6억
☎ 문의 222-4994, 010-2632-5659
서구한전, 농성초교옆문앞