우암학원 창학 71주년
광주의 명문대학교 광주·전남 취업률 1위!!
남부대학교
NAMBU UNIVERSITY

光州日報
70 SINCE 1952

FELICE 승원 팰리체
우수한 인재를 모집합니다. [www.seungwongroup.com 홈페이지 참조]
승원건설그룹

1952년 4월 20일 창간 제21848호 1판 대표전화 (062)222-8111 kwangju.co.kr 음력 9월 1일 2022년 9월 26일 월요일

42년 만에…5·18 암매장 유골 찾았다

옛 광주교도소서 발굴 유골 중 1구 정부 공식 인정 행불자 DNA와 일치
지난 2019년 261명 유골 발견 … DNA 검출 가능한 160구 확인 중
5·18 암매장 추가 확인 가능성 … 진상조사위, 10월 국감서 결과 발표

옛 광주교도소 부지에서 발굴된 유골 한 구의 DNA 구조가 5·18당시 행불자와 동일한 것으로 밝혀져 암매장 조사에 탄력이 붙을 것으로 보인다. 사진은 지난 2020년 5·18진상조사위원회가 5·18 당시 사망자 등의 암매장지로 지목된 옛 광주교도소 부지에서 발굴 조사를 벌이고 있는 모습. 〈광주일보 자료 사진〉

"왜 쏘았니? 왜 찔렀니? 트럭에 싣고 어딜 갔니?"

지난 42년 동안 광주 시민들이 목놓아 외쳤던 5·18민주화운동 암매장 실체를 밝힐 '진실의 문'이 열렸다. 옛 광주교도소 부지서 발굴된 유골 40구 중 정부가 인정하는 행방불명자의 DNA와 일치하는 유골이 처음으로 확인됐다. 5월 희생자들의 시신 일부가 광주교도소 권역에 가매장·암매장 됐다가 모처로 옮겨졌다는 그동안의 주장이 사실로 확인됐다. 〈관련기사 3면〉

25일 국회와 5·18진상조사위원회에 따르면 광주교도소 유해 262구 가운데 DNA 검출 가능한 160구 중에서 우선 40구에 대해 5·18 행불자의 DNA와 비교한 결과, 1구가 동일한 것으로 확인됐다. 특히 광주교도소 유해와 DNA가 일치한 행불자는 정부가 공식 인정한 85명 중 한 명이며, 향후 비교 작업을 통해 추가로 일치하는 DNA를 찾을 가능성도 큰 것으로 알려지고 있다.

5·18진상조사위원회는 이 같은 내용을 오는 10월 7일 국회국방위원회의 국정감사에서 공식 발표할 예정이다. 앞서 5·18진상조사위원회는 지난 19일 제68차 전원위원회에서 긴급안건으로, 이 같은 암매장 사실을 논의한 것으로 확인됐다.

5·18진상조사위는 새로운 조사 방식인 'SNP'조사에서 일치한 것으로 확인했으나 기존 공인된 조사 방식인 'STR'조사 결과를 기다린다는 입장인 것으로 전해졌다.

'SNP'방식은 새로운 방식으로 염기서열 추출을 더 많이 할 수 있어 사촌의 유전자까지 매치할 수 있지만, 아직 공인받지 않은 방식으로 전해졌다.

기존 유전자 검사 방식인 'STR'(A-STR·Y-STR· mtDNA 등)조사는 부계·모계·형제 등의 유전자를 비교하는 것으로 다음달 5일 결과가 나온다는 것이 관계자의 전언이다.

또 진상조사위는 암매장이 확인된 행불자의 사망 경위도 조사할 방침이다. 광주교도소에서 발굴돼 DNA 검출 가능한 160구 가운데 검사를 하지 않은 120구의 유해에 대해서도 오는 11월 말까지 행불자와의 DNA 비교 검증을 마무리할 계획이다.

그동안 다양한 암매장 의혹와 관련 제보가 잇따라 광주교도소 등지에 대한 대대적인 발굴 작업이 진행됐지만 가매장·암매장에 대한 구체적인 증거를 확보하지 못한 상태였다. 하지만 진상조사위가 이번에 암매장된 행불자 유해를 찾아내면서 '5·18 희생자를 암매장 했다'는 가장 확실한 '역사적 증거'를 찾아낸 셈이다.

이에 따라 진상조사위원회 추가 조사를 통해 광주교도소 발굴 유해에서 또 다른 행불자나 희생자의 DNA가 검출된다면 광주교도소 일대에서 광범위한 암매장·가매장이 있었다는 것을 증명하는 계기가 될 것으로 보인다. 반면, 일치하는 DNA를 더 이상 찾지 못하더라도 암매장이 확인된 만큼, 체계적인 정부 지원에 따른 5·18 암매장 조사가 이뤄져야 한다는 목소리도 커지고 있다.

진상조사위 한 관계자는 "암매장에 동원된 3공수의 한 간부가 '10여구 정도를 묻었다'고 진술했기 때문에 만약 추가 조사에서 행불자와 일치하는 DNA가 나오지 않는다고 해도 당시 사체처리반에서 재처리 했을 가능성이 크다"고 설명했다.

한편 2019년 12월 옛 광주교도소 무연고자 묘지에서 모두 261명의 유골이 발견됐고, 유골더미에서는 탄두가 발견됐다. 탄두의 상태는 찌그러져있어 정확한 생산연도 등은 알 수 없는 것으로 전해졌다.

/임동욱 선임기자 tuim@kwangju.co.kr
/오광록 기자 kroh@kwangju.co.kr

한경, 광주 인쇄 시대 개막!
광주에서도 서울과 똑같은
생생한 한경을 보실 수 있습니다
1577-5454
한국경제 압도적 1등 한국경제신문
MOBILE 한경

광주·목포~인천공항·수원 KTX 직통 신설

2024년까지 광주송정역 하루 6회·목포역 하루 3회 운행

광주에서 KTX를 타고 인천국제공항으로 곧바로 갈 수 있는 길이 열리게 될 전망이다.

오는 2024년 광주송정·목포~수원발 KTX이 신설되고, 인천발 KTX노선이 재개통될 예정이다.

25일 조오섭 더불어민주당 국회의원(광주북구갑, 국토위)이 국토부로부터 제출받은 국정감사 자료에 따르면 국토부가 평택~오송 복복선화 사업과 수원발KTX, 인천발KTX 등 사업을 추진해 광주와 목포를 오가는 직통 노선이 신설·재개통된다.

수원발 KTX사업은 경부선 서정리역~수도권 고속선 평택지제역간 9.42km 구간의 연결선을 신설하고, 수원, 서정리, 평택지제 등 3개역을 개량하는 것으로, 총사업비 3,078억원이 투입돼 진행중이다.

인천발 KTX사업은 경기도 화성시 어천역, 안산선 초지역 등 신설 3개역을 개량하는 사업으로 총사업비는 4,348억원이 투입된다.

이 두 사업과 함께 평택~오송 복복선화사업이 추진되면서 인천발KTX와 수원발KTX가 경부고속철도를 활용해 오송역을 기점으로 부산과 목포 방향으로 노선이 이어질 수 있게 됐다.

인천발·수원발 KTX 모두 경부축 12회, 호남축 6회 등 편도기준 1일 18회 운행된다.

광주송정역은 목포역이 종착역인 노선 3회까지 포함하면 총 6회 운행되고, 목포역은 총 3회 운행된다.

지난 2014년 6월 개통해 호남선 2회 운영을 해왔던 인천공항 KTX는 수요 부족 등의 이유로 2018년 평창올림픽 이전에 운행이 전면 중단됐다.

이후 인천공항발 광주행 KTX 열차는 지난 2019 광주수영세계선수권대회 기간 임시 열차로 운행됐고, 이 기간 동안 1만4000여명이 탑승한 것으로 집계됐다. 대회기간 KTX 열차는 인천공항→광주 송정역 4편과 송정역→인천공항 3편 등이 매일 7편이 운행됐다.

이에 따라 2018년 운행이 중단됐던 광주송정·목포~인천 KTX 노선이 재개통되고 수원 KTX 노선까지 신설되면서 인천과 수원을 찾는 광주·전남 시도민의 불편이 해소될 전망이다.

그 동안 광주송정역에서 인천을 가기 위해서는 광명역에서 연계버스를 타거나 서울역에서 내려 공항철도를, 용산역에서 내려 노량진역에서 9호선으로 갈아타야 하는 불편을 겪어야 했다.

/오광록 기자 kroh@kwangju.co.kr

Passion [열정], Vision [꿈], Truth [진리] 로 충만한
기독교명문대학
광신대학교 로 오십시오!!
입학문의 학부 062)605-1114 대학원 605-1115

전라남도가 국가 첨단의료복합단지를 유치하겠습니다
생명의 땅 으뜸전남 Land of Life, Best Jeonnam
전남의 미래! 블루 바이오
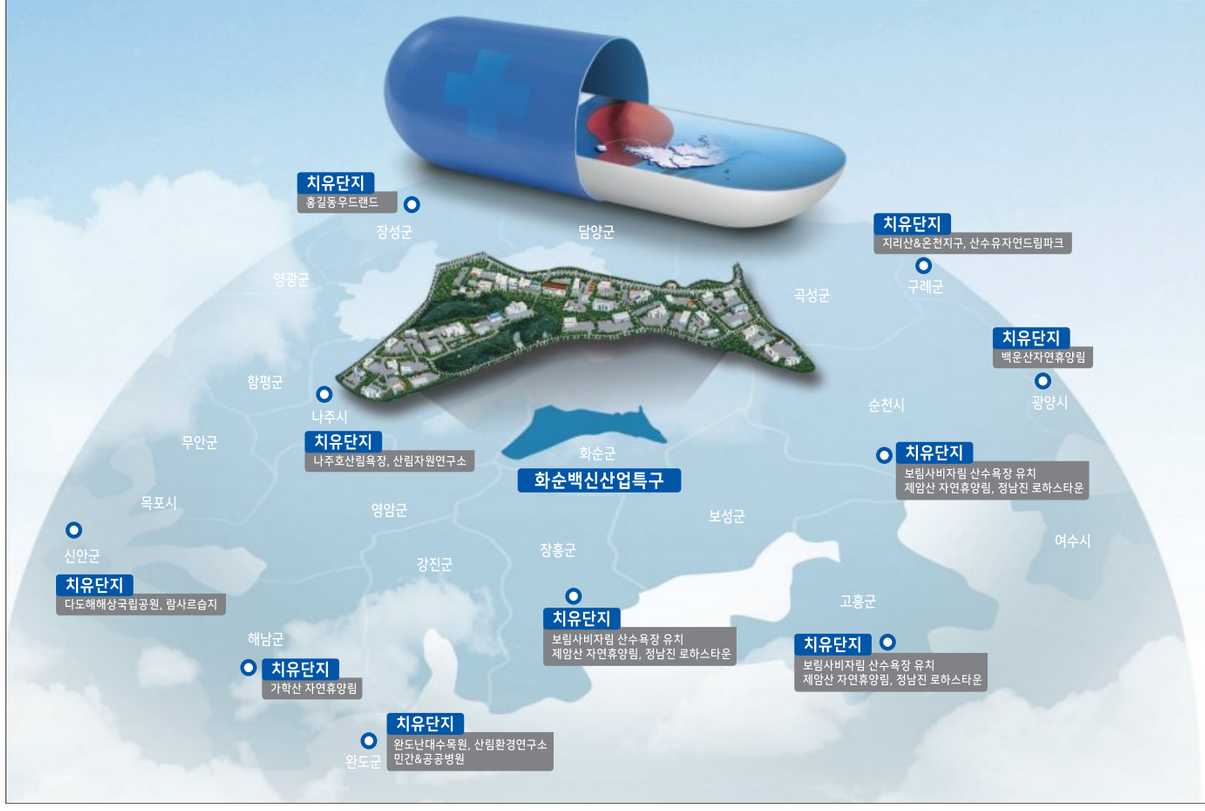

'블루 바이오'는 전남의 내일을 준비하고 K-바이오의 미래를 여는 포스트코로나 시대 신성장 동력입니다.

대한민국 유일의 화순백신산업특구
의료·의약·치유가 융합된 전주기 복합 의료클러스터
기업 1,500개 창업·유치, 좋은 일자리 4만개 창출
전라남도